南京日報

中華郵政特准掛號認爲立券新聞紙類
社址 白下路八十三號 電話二一五八三
第六十五號
今日二大張售洋二分
電報掛號一二一二

▲廣告訂價▼

封面長行	每行一元八角
封面方寸	每寸九角
後幅長行	每行一元二角
後幅方寸	每寸六角
普通地位	每寸六角
短行	折半

▲本報訂價▼

期限	本京	外埠日本同	國外
一月	六角	七角五	二元一角
三月	一元七角	二元七角五	六元二角
半年	三元二角	四元一角	十二元二角
全年	六元	七元八角	二十四元

慶祝剿匪勝利之意義

蔣中正

旬日來各地同胞、以贛省剿匪完成、積年匪巢、根本摧毀、閩贛陷匪區域、次第收復、數載期望、達於一旦、紛紛舉行慶祝勦匪勝利大會、幷對勦匪將士予以熱烈之慰勞、本日首都及上海各地、幷省舉行盛大之集會、慰勉之電、絡繹而至、中正對此、彌增惶愧、由剿匪將士言、赤匪禍國殘民、薄海同憤、久稽殲僇、以迄於今、方自疚職責之未盡、何敢承此勉之交加、由國家觀點言、爲民除暴、執行天罰、對於剷除匪類、實無勝利之可言、且師行所至、勞及民衆、傷亡殘廢、瘡痍滿目、抑亦何忍言勝利、痛定思痛、但有悲感而已、如必謂剿匪勝利、毋寧謂爲民衆勝利、故今日之慶祝、實慶祝我全體國民本身之勝利、望我民衆、共同一致、再接再厲、徹始徹終、消弭赤氛、以不負今日慶祝之盛典也

中正嘗言、剿匪須七分政治之力量、而軍事僅居其三分、今日剿匪之獲有成效、在黨國、固不忍湮沒前方將士傷亡犧牲之忠烈、實尤賴於後方同志任勞任怨、不辭艱鉅、鞏固政治、維持秩序、策畫財政、籌濟軍實之毅力與苦心、用能使前方將士、餉糈不匱、械彈無缺、絕後顧之憂、勵前進之勇、總言之、實前後方共同努力之結果、而後方同志、同胞、在政治社會各方面、扶持鼓勵之效力爲尤多、中正對於後方、在政治、財政、治安、交通、輿論各方面負責諸同志、敢代表前方將士敬致誠摯之感謝、而尤確認爲此次剿匪、克以收效、其最大力量、厥爲全國民衆痛恨赤匪、誓不兩立之一致無二的心理、此種一致的心理之發揮、不僅使前方奮鬥之將士、得到無限之鼓勵與慰安、亦使陷入歧途者、亦自拔來歸之決心、人心向背之機、實足以證明共產匪徒、虛僞殘酷之行動、斷不能存在於世界、尤爲我中國民衆所不容也、由此次剿匪之經驗、可知民衆一致的心理、其力量之偉大、實無與比倫、此種無形的力量、實超越於任何有形之力量、而足以勝過任何之困難、苟以過去對於剿匪之一致的心理、用之於救國、敢信任何危急之國家、無不可由我民衆一致之心理爲之挽救、而所以表示舉國一致的心理者、即在擁護政府對內對外之政策、確信政府所施之政策、必能收獲最後之效果、中正願吾同胞、一爲深思、在剿匪進行中、若非全國國民、視剿匪成敗切身之利害對剿匪軍事有一致之信任、與期待、予以種種精神、與物質之鼓勵、則此一民族巨患、亦何能在此千艱萬苦中、予以殲除、前例昭昭、國難未已、均願我同胞珍視此一寶貴之教訓、即以一致勦匪之心理、用之於一致救國、則剿匪犧牲之將士、咸能瞑目於地下、以視寵榮褒卹、嘉惠尤爲宏多、至於贛省殘匪、雖尚有漏網西竄之徒衆、然吾人深信贛南積年盤踞根深蒂固之匪巢、既經剷平、其殘餘流竄之匪、狼豕奔突、已失憑藉、惶駭散亂、勢弱力分、與徹底消滅、必不如進剿其老巢時、爲力之難、流匪目的、在於川黔、川黔兩省土地之廣、物產之豐、雖有過於贛南、然川黔民衆、賦性之剛勁、自衛力量之強厚、以及痛恨赤匪之深切、決不如贛南民衆之易受脅迫與誘惑、匪衆西竄、在川黔決無立足之地、觀於歷代著匪巨寇、無不以入川黔之日張其末路、而歸于崩亡、吾人可信、今後追剿、必易於爲力、武裝同志、必本其最大之決心、盡其最後之努力、除此國民巨患、以慰全國父老與同胞之期望、更願全國一致、精誠不懈、幷力剷除此復興之障礙、而爲國家立一更新之基礎也

全國一片慶祝聲中 五中全會今晨開幕
開會式後舉行預備會議 各地中委紛紛趕到出席

五中全會今(十)晨九時、舉行開會典禮、並召開預備會議、所有應行籌備事宜、復經中執會祕書處、趁昨(九)日竟日之努力、已全部就緒、茲將各項消息分述如次

預備會議

全會開會式後、經中常會決定、即開預備會議、據記者探悉、(今)(十)日預備會議、所討論者、大致爲下列諸端、(一)主席團人選、(二)全會祕書長及祕書人選、(三)全會議事規則等項、(四)各審查組委員人選、(五)全會會期問題、明日下午、是否即開大會、尚未能決定、據悉大致下午或休息半日、又主席團經預備會推定、或趁此時集談一次、以決定主席團輪流担任大會主席次序、暨收受提案截止日期等問題、

佈置妥當

大會禮堂、及會議八日已佈置就緒、昨(九)日復由庶務科、再加裝飾、並爲提倡新生活運動、禮堂四週及黨部內、均加懸掛磁面新生活標語、暨交叉黨國旗於其上、至爲醒目、警衛方面、亦加以籌劃、崗哨位置、亦經指定、已請由首都警廳、及憲兵司令部、加派憲警、担任警戒事宜、中央祕書長葉楚傖、特於昨(九)日下午四時、親率警衛股職員巡視一週、並加指示、俾期週密、

攝取電影

又中央宣委會電影股、以此次全會爲黨內最重要之集會、應攝取全部電影、以資宣傳、刻已派員在大禮堂內、配好特製燈光二個、至爲光耀、俾於開會典禮、均加光線、以便攝影、又今(十)晨中委謁陵時、該股亦派員陪同前往攝影、

續到中委

又昨(九)日由各地趕到首都之中委甚多、計(一)由鄂皖贛搭輪到者、有錢大鈞、顧祝同、柏文蔚、黃實等(二)由津浦路南來抵京者、有劉峙、(三)由京滬路到京者、有陳果夫、王柏齡、繆斌、黃復生、潘雲起、張定璠、孫鏡亞、王伯羣、黃紹雄、柳亞子等數人

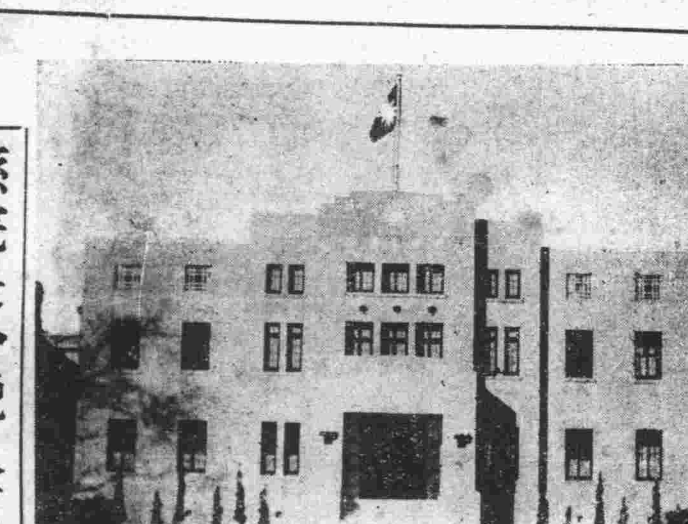

大會會場外景　(國際社攝)

孫院長今晚入京

立法院長孫科、中委王寵惠、此次南行結果圓滿、除王氏仍留粵繼商外、孫已於八日偕同粵方來京出席委員崔廣秀、關素人、鄧青陽、李琦菴、詹菊似、李任仁等六人、及傅秉常等、同乘大來公司之加蘭總統號輪離港來京、昨據中委梁寒操語記者、謂孫等將於明(十日)抵滬、留滬略事休息、當晚即乘夜車來京、十一日晨可到、此次孫院長與西南各中委洽商精誠團結辦法、各委意見均極接近、預料此次大會可有空前圓滿之結果云、

于院長昨由滬來

監察院長于右任月初因公赴滬、並便休養、茲聞于以五中全會開幕期屆、特於昨晚夜車由滬來京出席、中委兼該院祕書長王陸一、亦同車返京、出席全會云、

戴院長由湯返城

考試院長戴傳賢自上月考銓會議閉幕後、因過爲忙碌、致躬極感勞乏、特請假二十日、赴寶華山休養、現以假期已滿、業於日前返抵湯山、茲以五中全會今(十)日即將開幕、特於今日下午由湯山乘自備汽車返京、以便今(十)日出席、

顧主任昨日到京

中央委員兼新任駐贛綏靖主任顧祝同以剿匪軍事告一段落、日昨由贛乘建國輪東下、昨晨由蕪湖輪換車循京蕪公路於下午一時許抵京向軍事當局報告勦匪經過、幷將出席五中全會

(下接第二版)

慶祝五中全會開幕
慶祝剿匪勝利
本報同人

中國唯一偉大毛織廠
章華
標準的國產呢絨
八日起冬季大廉價二十一天
犧牲品 純羊毛圍巾一千條 每條售價九角五分 每人限購一條售完爲止
附設衣着部 承製男女服裝 (特點)約期……遵守時間 式樣……包君滿意

農商銀行
南京分行開業廣告
本行定於本年十二月三日開始營業辦理普通銀行一切業務
▼行址 太平路四百一十六號娃娃橋口
▼電話 二二三五三號

同業競爭 首次空前大賤買
華興利鐘表行 銀鏡 唱機
寧蝕血本 不肯虛僞欺人
駕臨比較 格外特別歡迎
犧牲種類 不及詳載
兼聘技師 精工修理 裝配原件 整舊如新
電話二三八一一號
地址南京太平路吉祥街

北平 天盛號祥記皮貨店 來京
營業宗旨 抱薄利誠實不欺人 本商信用招著 與衆不同
敬請各界參觀
開破天荒之新紀錄 舉驚人的大貢獻
宣言 本號向設北平歷有年所統辦上等細毛皮貨茲因北平市面蕭條存有皮貨數萬件特來首都不顧一切犧牲大拍賣不顧血本只圖速銷早日回平這就是敝莊大志願所帶來的貨品有時裝反穿大衣披風狐皮玄狐倭刀狐猞猁細毛新式女領男女袍甬以及各種狐皮張料甚多限一月內銷清並且五日內可日退換敬請各界注意莫失此好良機會快來買去比較
注意 本店第二支號地址太平路吉祥街口新關三層樓房寬大門面一座現已先行交易擇吉開幕本店爲酬答顧客起見自開幕日起特將各貨照實碼一律九折三星期過期仍照原價出售敬請各界仕媛勿失此良機本號
寓 四象橋南洋旅館 電話二二三八九

津浦鐵路招標承辦美松及勞安木料廣告 第三四號
本會需購美松及勞安木料業經呈奉鐵道部批准招標承辦備有規程及標單等項如願承辦者可付洋兩元向浦口本路總務處材料課索閱茲定於十二月十三日下午三時在浦口本會當衆開標標函必須於同日上午十二時以前送到過期無效

廿三年全國職業學校及中小學勞作科成績品展覽會緊要啓事
啓者本會連日在考試院及教育部發放入場劵城北各界觀衆大多就近領取應自九日起停止發放惟城南路遠來往不便未免向隅現經商准府東街青年會自本月十日起代爲發劵六千張希各界參觀人士親往該會問訊處領取爲荷

柳子谷個人國畫展覽啓事
地址 中央飯店 日期 十二月六日至十日 歡迎 各界參觀

中華民國二十三年十二月十日 南京日報 星期一 第一張 第二版

答客問

客有問於本報負責人曰、貴報刊發、何以無詞、出版兼月、何以無論、居諸推移、旨趣弗彰、請問其故

答之曰、慨自歐風東漸、人競浮誇、當其舉事之初、類皆持之有故、言之成理、試觀厥效、功行難乎、本報有鑑於此、故於試刊之初、不欲有所指陳也

問旨姑分四端；

一在擁護建設強權政府 我國自鼎革以還、迭更喪亂、疆吏坐大、中央失馭、勢幾等於衰周、力猶薄同阿斗、以此疆土之廣、人民之衆、倘再冠人之冠、履人之履、雖使華盛頓、拿破崙併一爐而冶之、恐亦未易爲力、不有權能、何振紀綱、故敢竊春秋尊王之義、擁護建設強權政府、以謀大一統之鞏固、而收五權救國之實效

二在抵抗帝國主義之侵略 我國民族優秀天生、開化最早、文明獨先、威震殊俗、不絕四夷之祀、德洽用夏、時入萬邦之貢、其民族獨立之精神、與夫惡弱柔遠之德性、固有足供後人鑽仰者矣、降及清葉、以邊鄙之民、入主中夏、二百餘年、威懾利用、凡可以奴隸我、魚肉我者、無所不用其極、以致民族精神梏亡殆盡、迨至海禁宏開、關無可閉、寰宇列強、虎視鷹瞵、強弱之勢既殊、中土之藏復富、乃不惜逞其淫威、或以武力、或以政治、或以經濟、或以文化、凡可以蠶食我、鯨吞我者、又無所不用其極、於此顛沛板蕩之中、先總理振臂以呼、得以苟延、今者大戰將發、各帝國主義者、方集矢於我國、處此千鈞一髮之際、自應本先總理民族精神、宣揚國化、（即國民黨化）、以促我民族一致猛省、團結圖強、排外力之伸張、而奠國基於永固、蓋亦春秋攘夷之遺意也

三在匡扶正義促政治之昌明 居今之世、衆說紛龐、國無常法、民無常軌、今日公主政則公是、明日婆主政則婆是、私於我者、雖狗猶人、逆於我者、雖人亦狗、營營逐逐、諂於上、驕於下、滔滔者、皆是也、縱有非常之人、以應非常之局、欲立非常之功、又以囿於環境濁議可惱、如虎兕之在於柙、而莫顯其威、此皆由於是非之不明、正義之未張、吾人甚願今之謀國者、能痛國亡之無日、超脫環境、秉快刀利斧、以解決一切、祇求事功之得昭、不計羣言之利害、要至死日、乃有定論．吾人富秉良史之筆、督責之、維護之、使惡者知所戒、善者有所懷、以促政治昌明、俾同挽狂瀾於萬一也

四在礪俗正風、揚明德以固本 民風之厚薄、係國運之隆替、此固由於教之力、亦多成於化之功、是故政純則民謹、官邪則民奸、以義勸者興仁、以利爭者作亂、未有或爽者也、海通以還、功利是尚、士大夫力讚外人物質之美、罔識自家廟堂之大、異俗殊風、向與中國反者、乃汲引之以變諸夏、人慾駁雜、重心頓失、邦本如此、前途何堪、而無知之氓、轉能如何事父母、如何交朋友、如何居夫婦兄弟、如何處鄉里鄉黨、以與士大夫較、其詐虞誠篤、何可以道里計、此蔣委員長之所以岌岌以四維爲教、而本報亦岌岌以礪俗正風爲念也

如是所言、對內卽所以謀統一、對外卽所以謀抵抗、對上使政治昌明、對下使風俗醕厚、此爲本報精神寄託所在、當竭力宣傳、而不敢稍存菲薄者也

至於論列、則吾人早以事實爲體、以標題爲用豈必惡言之、而後方得謂之論邪、雖然從客請、自今日始矣

上接第一版

錢大鈞由漢來京

▲漢口八日電 錢大鈞七日晚乘輪晉京、出席五中全會、總部參謀長事務由祕書長吳家象代行

劉主席過徐來京

▲徐州九日電 豫主席劉峙九日晨四時、由汴專車抵徐三軍長王均、到站歡接、劉七時離徐赴京、出席五中全會

邵力子昨日過徐

▲徐州九日電 陝主席邵力子偕夫人九日晨八時到徐據談、赴京出席五全會、陝省今年棉花收成甚佳、限六年分三期戒絕鴉片、預計三年即可成功、現經委會關建陝南至漢中省、西至甘肅全大公路、已在積極進行、同時東南實業界、銀行界、亦在注意發展西北實業、投資合作、故陝省較前逐漸進步、今秋豫皖兩省、入陝求食難民數萬人、已在救濟中、余出席五全會、並謁蔣委員長、汪院長報告陝政、月終返陝、邵午刻晉京

劉湘今日返川
張學良何成濬有明日返漢說

▲漢口九日電 劉湘電漢、定十日由京率隨員乘武穴輪來漢稍留即返川督剿、三省剿匪副司令張學良、湖北綏靖主任何成濬、因此次來京出席五中全會、抵京業已數日、鄂省剿匪事宜、亟待返漢主持：茲據張何兩氏隨員語記者云、張副司令與何主任、擬於今日五中全會舉行開會式後、即於後日聯袂返漢、主持剿匪事宜、

入湘粵軍已返粵
白崇禧電京報急 猶國材防堵竄匪

▲香港九日電 省訊、粵入湘部隊、八日止、完全返抵粵境、贛南駐軍、十五日始能開拔、完畢、獨立第一師、已陸續返防、蕉嶺平遠獨立旅、有奉調返瓊崖說

白崇禧電京報告、桂軍勦匪勝利原電云、（一衙略）（一）據夏軍長魚（六日）酉電稱、昨五日進勦千家寺、與職隊抗戰之匪、爲僞五軍團董政堂匪軍部左側衛第十三師董匪、與僞政委朱瑞昨夜八時正、在千家寺晚餐、適我梁團衛進寺、該匪等落荒而逃、當夜職軍佔領千家寺、俘匪百餘名、獲槍五六十枝、重機槍一挺、馬數十匹、據匪供董匪殘部自經新圩石塘圩被擊潰、僞三五兩軍團、已不能作戰、匪軍見我放槍、即逃每連戰鬥兵僅有二十餘名、子彈非常缺乏、董率殘部、已向北竄走、職部現分途追剿等語（二）逃入灌屬大源寶峯馬頭山一帶、猺山地區之匪、經我五師協同民團追剿後、俘虜五百人、現剩千餘人、後竄至猫兒園、現正在包圍解決中、（三）綜合情況、西竄之匪、現倘在興安龍勝境內、青靛底千家寺之線以西、千家寺丁洞之線以東地區、山高路窄、依地形判斷殘匪現存人數不多、自在灌北被病擊慘敗、狼狽逃竄、聞我槍聲即逃、甚至我軍一排俘匪繳槍、當以百數計、匪之戰鬥力、實已全失、現留一師、及民團搜剿殘匪、白崇禧叩、

▲漢口九日電 軍息、一百零六師師長沈克、六日電稱殘匪三百餘、槍二百餘枝、四日晚竄至立煌以北、稻草溝附近、南小澗一帶盤踞、微爰派第一團張劉兩營往剿、匪據險頑抗激戰甚烈、嗣經我援隊趕到、襲匪側背、匪不支、乃竄至南小澗、適被我伏兵截擊、斃匪數名、匪見無處可逃、遂悉數竄入該村、朱家祠堂、企圖死守待援、當經我官兵奮勇攻入村內、匪逃入祠內、彼此均不能射擊、遂即架木將該祠用火焚燬、並於四週架設機槍、逃出者、非斃即傷、其餘焦頭爛額、哀聲振谷、盡葬火窟、無一倖免、匪之槍彈悉付一炬、是役計俘匪女政治員趙思玉一名、斃匪二百餘、焚斃一百餘、獲槍三十餘枝、槍筒一百餘枝、我軍仍繼續搜剿中

戰區交涉忽加緊
殷陶昨偕訪日員
李擇一來京報告後昨去滬
柴山謂日未撤兵係畏天寒

戰區清理委員會委員李擇一於八日晚由平乘車到京、昨（九）日分向各當局報告、並請示戰區清理等事、現已事畢、於昨（九）晚十一時、乘京滬夜快車赴滬

▲天津九日電 殷汝耕陶尙銘、於九日晨九時、偕往日租界常皎旅館、訪柴山儀我等、續商戰區問題、十一時離去、陶於下午返唐山、殷於晚車赴平、謁黄報告、交涉經過

▲天津九日電 殷汝耕九日對記者談、薊密戰區情形良好、馬蘭峪實際行政各縣公安局等機關、早經恢復、現只欠形勢上接收、東陵保管委員會委員人選、雖已推定、因接受未有確期、故未成立、古北口等處日軍、歷經交涉、現尙未撤退、至清匪禁毒問題、匪勢現不甚嚴重、短期即可肅清、禁毒方面、除飭屬嚴禁外、並與日方交涉、嚴厲取締、日韓浪人、在境販毒、以期根本禁拒毒禍

▲天津九日電 日使館武官柴山、九日對記者稱、古北口日軍、現因氣候嚴寒、暫在該處駐守、俟覓得適宜地址、即全部撤退、東陵交割、爲期當在年底、或明年春初、余佳（九日）晨已與殷汝耕陶尙銘二專員會晤、儀我已先返平、余定下午三時返平報告

▲貴陽八日電 黔省剿匪督察專員路邦道、昨由前方返省言、猶國才極願赴前方督剿贛匪、猶部三團，已開往黎平，永從一帶堵防、

蔣委員長
賜鄂特教師資班
▲十二個字教訓

▲漢口九日電 蔣委員長以鄂特教處師資班已開學九日、特電賜校訓十二字爲「明禮義、知廉恥、負責任、守紀律」

三省剿匪總部、頃通令所屬各軍事機關、略稱查軍法管轄關於應處死刑、及呈請覆刑各案、應將全卷檢送核准、方得執行、即重要匪犯、以電文請示處決者、亦須依法律詳敍事實引證條文幷於核准執行後補判呈核、不得有先行處決、事後呈核、及濫刑私押虐待等情事、曾奉國民政府軍事委員會委員長南昌行營通令在案、近查時有應處死刑、及呈請覆判案件、未將全卷檢送或以簡略電文請示、不依法詳敍事實、并有先刑處決事後呈報者、揆諸法令、實有未合、茲特申令、嗣後關於軍法案件、務須遵照法令辦理、切勿再蹈前轍、致失慎重之本意云云、（丙）

賀耀組談片
赴土行起尚未定

▲上海九日電 賀耀組今日語記者、本人定今晚返京、出席五中全會、赴土耳其履新日期未定、大約在明年一月、使館人員、尚未與外部接洽、派充使官武官、暫不增設中國旅土華僑約三百餘人、多新省迴民旅土國華僑民甚少、至中土商約、是否繼友好條約商訂、須俟赴土國後視情形而定、

整理舊都文物
計劃俟政院通過後 將由各機關辦理

關於建設整理舊都計畫一案、已由北平市市長袁良、提請行政院審核、已於日前交由內政、財政、教育、各部、及北平市政府等機關人員審查、經審查後、已將原則決定、聞再由各關係機關、一度詳商後、即可提出行政院會議通過、通過後、並聞俟該項計劃通過後、將由北平市政府、河北省政府、察哈爾省政府、及與舊都文物有關之各部會等機關、共同組織一委員會、主持一切建築整理事宜、至該委員會、則附設於行政院駐平政務整理委員會以下、

▲北平九日電 袁同禮九日上午十一時二十四分抵平、李書華等均到站歡迎、據袁談、本人此次出國考察圖書事業、歷時九個月、經英美法俄二十餘國、對各國一切進步之速、深爲欽佩、尤以俄意兩國爲最、該國對學者特別優遇、凡專門學者、在社會有特殊地位、故能專心研究學術、于國家多所貢獻、中國欲求富強、非提倡科學救國不可、但欲科學發達、則又非從教育着手不可、本人返平、略事休息後、將根據考察所得、詳細討論、以供社會參考（乙）

撲毒運動
美中央當局 已有四百餘人被捕

▲紐約八日路透電 中央當局今日開始撲毒運動、以期鏟除尼古丁毒物之貿易、現已有染癮者及販賣毒物者四百餘人被捕、各地曾抄獲價值萬餘元之毒物、

出關工人 潛返關內
▲麕集灤東 ▲爲狀至慘

▲北平九日電 今夏某國在華北招募出國工人數千人、原係赴熱修築鐵道、事前言明每人發給工資二元當時無知愚民多被誘惑、紛紛應募詎抵關外後、不但工資未給、且時加虐待、因之各工人均陸續潛逃入關、現麕集於灤東各縣、無衣無食、爲狀至慘

東方旅行社
辦理平瀋通車
▲現仍在磋商中

▲天津九日電 東方旅行社、對辦平瀋通車問題、目前仍在磋商中、現雖業務不振、但照提成辦法、其本身亦無損失、張水淇對此迄今並未提出絕對停辦之議、目下所要求者、僅爲補助問題、但數字上局方正在考慮、將來續辦、是否簽訂合同、關係方面、刻正商洽中、

軍委會已派員
點驗前東路軍
蔣鼎文昨召開會議

軍事委員會頃派遣點驗委員王鈞、楊誠、張寄春、李世琪、石光瑩、彭錘麟、聶遵循等、分爲四組赴閩東、閩南、閩西、閩北、點驗前剿匪東路軍各部隊、聞各員定昨（九）日乘夜車赴滬轉輪往閩、

▲廈門八日電 駐閩綏靖公署主任蔣鼎文、昨在漳州綏署召開會議、討論綏靖建設方針、

▲廈門九日電 蔣綏靖主任鼎文、發表今後綏靖主要工作、（一）撲滅殘匪肅清土劣、（二）對民軍首重寬容如執迷不悟、即予澈底殲滅、（三）最近撤銷封鎖匪區、

儲蓄存款保證金
除滬埠外年內實行
財部定辦法令遵辦

財政部昨訓令各地銀行公會、商會及儲蓄銀行、除上海一埠儲蓄存款保證金業經繳齊外、其他各埠應統限年內結賬一體照辦、茲錄原令如下、

（其他各地一律辦理）

查辦理儲蓄各行會依法交存保證準備一案、前據歷次查帳報告、全國各銀行儲蓄存款上海一埠占總額十分之七八、經即先行通令上海區域辦理儲蓄各行會、依照本部派員查明之儲蓄存款結存總額、將相當於該總額四分之一之公債庫劵、按照市價核實計算交存中央銀行、特設之保管庫、並組織蓄儲款存保證準備保管委員會負監督檢查之責、現已全數交齊、所有總行會設在上海分支行會設於他處以及總行會及分支行會均設在上海以外之各行會、自應一律辦理、以符法定、

（三項辦法年內實行）

茲特訂定辦法如下、「（一）總行或總會設在上海者、其所有各地分支行會收受儲款應行交存之保證準備概歸上海所設之儲蓄保證準備保管委員會審核、交由上海中央銀行保管、（二）總行或總會設在上海以外者、其總分各行會、（上海分行會除外）應行交存之儲款保證準備、應交由當地中央銀行或本部指定之銀行妥爲保管、但關於交存債劵之種類數目價值，仍應依照儲蓄存款保證準備保管委員會章程第二條及該委員會辦事細則第十二條規定、開具清單、一併送交該委員會、審查通過、以專責成」除分行外合行令仰於本年度終結賬後按照上列辦法一體遵辦爲要云云、

國府今晨紀念週
與中央合併舉行

據國府息、五中全會今（十）晨開幕、國府今（十）日之紀念週、原定行政院副院長孔祥熙出席報告、現已改與中央合併、在中央黨部舉行

刑事訴訟法條文
立法院大會二讀通過

（續）

一、縣長市長、二、警察廳長、警務廳長、或公安局長、三、憲兵隊長官、前項司法警察官應將偵查之結果、移送該管檢察官、如接受被拘提或逮捕之犯罪嫌疑人、認其羈押之必要時、應於二十四小時內移送該管檢察官、但檢察官命其移送者、應卽時移送、第二百〇五條、左列各員、爲司法警察官、應檢察官之指揮偵查犯罪、一、警察官長、二、憲兵官長軍士、三、依法令關於特定事項、得有司法警察官之職權者、前項司法警察官、知有犯罪嫌疑者、應報告前條之該管檢察官、或司法警察官、但得不待其指揮、逕行調查犯人犯罪情形、及必要之證據、第二百一十條、左列各員、爲司法警察、應受檢察官及司法警察官之命令、偵查犯罪、一、警察、二、憲兵、三、依法令關於特定事項、得行司法警察之職權者、司法警察知有犯罪嫌疑者、應報告該管檢察官或司法警察官、但得不待其命令、逕行調查犯人及犯罪情形、並蒐集證據、第二百十一條、犯罪之被害人得爲告訴、第二百十二條、被害人之法定代理人、或配偶、得獨立告訴、被害人已死亡者、得由其配偶直系血親、三親等內之旁系血親、二親等內之姻親、或家長家屬告訴、但不得與被害人明示之意思相反、第二百十三條、刑法第二百三十條之妨害風化罪、非左列之人、不得告訴、一、本人之直系血親尊親屬、二、配偶、或其直系血親尊親屬、刑法第二百三十九條之妨害婚姻及家庭罪非本夫不得告訴、（保留）刑法第二百四十條第二項之妨害婚姻及家庭罪、非配偶不得告訴、刑法第二百九十八條之妨害自由罪、被略誘人直系血親、三親等內之旁系血親、二親等內之姻親、或家長家屬亦得告訴、刑法第三百十二條之妨害名譽及信用罪、已死者之配偶、直系血親、三親等內之旁系血親、二親等內之姻親、或家長家屬、得爲告訴、第二百十四條、被害人之法定代理人爲被告或該法定代理人之配偶或四親等內之血親三親等內之姻親或家長家屬爲被告者、被害人之直系血親、三親等內之旁系血親二親等內之姻親或家長家屬、得獨立告訴、第二百十五條、告訴乃論之罪、無得爲告訴之人者、該管檢察官得依利害關係人之聲請、指定代行告訴人、第二百十六條、告訴乃論之罪、其告訴應自得爲告訴之人知悉犯人之時起、於六個月內爲之、得爲告訴之人有數人、其一人遲誤期間者、其效力不及於他人、第二百十七條、告訴乃論之罪、告訴人於第一審辯論終結前、得撤回其告訴、撤回告訴之人、不得再行告訴、（全條保留）第二百十八條、告訴乃論之罪、對於共犯之一人告訴或撤回告訴者、其效力及於其他共犯、但刑法第二百三十九條之罪、對於妻撤回告訴者、其效力不及於相姦人（全條保留）第二百十九條、不問何人、知有犯罪嫌疑者、得爲告發第二百二十條、公務員因執行職務、知有犯罪嫌疑者、應爲告發、第二百二十一條、告訴告發應以書狀或言詞向檢察官、或司法警察官爲之、其以言詞爲之者、應制作筆錄、第四十一條、第二項至第四項、及第四十三條之規定、於前項筆錄準用之、第二百二十二條、刑法第一百十六條、及第一百十八條、請求乃論之罪、外國政府之請求、得經外交部長咨請司法行政最高長官、令知該管檢察官、第二百十七條及第二十八條之規定、於外國政府之請求準用之、第二百二十三條、自首向檢察官、或司法警察官爲之者、準用第二百二十一條之規定、第二百二十二條、偵查不公開之、第二百二十五條、遇被告不能到場、或有其他必要情形、得就其所在訊問之、第二百二十六條、關於偵查事項、檢察官得請該公署爲必要之報告、第二百二十七條、訊問證人鑑定人時、如被告在場者、被告得親自詰問、詰問有不當者檢察官得禁止之預料證人鑑定人於審判時、不能訊問者、應命被告在場、但恐證人鑑定人於被告不能自由陳述者、不在此限、第二百二十八條、實施偵查、遇有急迫情形、得命在場或附近之人爲相當之輔助、檢查官於必要時、並得請附軍事官長派遣軍隊輔助、第二百二十九條、檢察官知有犯罪嫌疑、而不屬其管轄者應即分別通知或移送該管檢察官、但有急迫情形時、應爲必要之處分、第二百三十條、檢察官依偵查所得之證據、足認被告有犯罪嫌疑者亦應提起公訴、被告之所在不明者、亦應提起公訴、第二百三十一條、案件有左列情形之一者、應爲不起訴之處分、一、曾經判決確定者、二、時效已完成者、三、曾經大赦者、犯罪後之法律已廢止其刑罰者、五、告訴或請求乃論之罪、其告訴或請求已經撤回或已逾告訴期間者、六、被告死亡者、七、法院對於被告無審判權者、八、行爲不罰者、九、法律應免除其刑者、十、犯罪嫌疑不足者、第二百三十二條、檢察官於刑法第六十一條所列各罪之案件參酌刑法第五十七條所列事項、認爲以不起訴爲適當者、得爲不起訴之處分、第二百三十三條、被告犯數罪時、其一罪已受、或應受重刑之判決檢察官認爲他罪雖行起訴於應執行之刑無重大關係者、得爲不起訴之處分、第二百三十四條、檢察官依前三條規定或因其他理由、爲不起訴之處分者、應制作處分書、敍述不起訴之理由、不起訴處分書、應以正本送達於告訴人及被告、前項送達自書記官接受處分書原本之日起、不得逾五日、第二百三十五條、告訴人接受不起訴處分書後、得於七日內以書狀敍述不服之理由經由原檢察官向直接上級法院首席檢查官或檢察長聲請再議第二百三十六條再議之聲請原檢察官認爲有理由者、應撤銷其處分、繼續偵查或起訴、原檢察官認聲請爲無理由者、應卽將該案卷宗及證物送交上級法院首席檢察官或檢察長、聲請已逾前條之期間者、應駁回之、原法院首席檢查官認爲必要時、於依第二項之規定，送交前得親自命令他檢察官再行偵查分別撤銷，或維持原處，分其維持原處分者，應卽送交十七條，上級法院首席檢官或檢察長，認再議之聲請爲無理由者，應駁回之，認爲有理由者，應分別爲左列處分，一；偵查未完備者，命令原法院檢察官續行偵查，二，偵查已完備者，命令原法院檢察官起訴，第二百三十八條，羈押之被告；受不起訴之處分者，視爲撤銷羈押，但再議期間內或聲請再議中，得命具保或責付遇有必要情形，並得命繼續羈押之，爲不起訴之處分者（未完）

南國雖對匈僑
中歐局勢愈緊張
南驅逐匈僑程序仍進行
但將採取較和緩之政策
匈否認已派援軍至邊界

▲倫敦九日路透電　南斯拉夫當局、雖對匈僑之運動實現無寬弛之象、以故中歐局勢、較前更見緊張、昨夜復有匈人若干、由南國返匈、南國匈僑被逐回國者、迄今已達三千人、若輩老少既抵邊界斯奇特站、即跪於匈邊收拾之囊橐側、祈謝上帝護佑安抵、生命不再受危之地、最近一批難民抵匈後、匈牙利大學學生、曾集衆示威、反對南斯拉夫匈當局、亟調警察大隊防範、續起事端、邊界間已發生侵襲數次、最近一次爲武裝塞爾維亞人一隊、深入匈境三百碼、惟匈政府迄今尚鎮靜自處、並注重救濟難民、顯願使公憤漸平、

嚴重性減少

昨日南國京城之趨向、已減少南國間衝突之嚴重性、南當局表示驅逐匈僑之程序、擬仍進行、但將取較和緩之政策、聞匈國陸軍當局決議、如南軍施攻、則甯願放棄邦奇特鎮、因該地幾無險可守也、昨夜匈京當局、否認已派援軍至邊界之說、昨日日內瓦國聯行政院復開會討論南斯拉夫爲馬賽血案申責匈牙利之備忘錄、各代表尤其爲英國掌璽大臣艾登、曾竭力不涉及政治、而純就法律點加以討論、此種努力、顯示獲有效果、因法外長賴伐爾以動聽之言論、宣布法國贊助南國對馬賽血案所擧之各節、而意代表阿洛錫、則發言維護匈牙利、惟兩政治家均贊成向國聯行政院提議取國際行動、以對付恐怖主義、賴伐爾宣布法國助南斯拉夫之言曰、法國對此嚴重之事務、立於南斯拉夫方面、若輩槍擊亞歷山大王、實圖摧殘和平云、實圖破壞亞歷山大王之工作也、此事端賴吾儕、即國聯行政院監視不得陷和平於危險中云、

英國之意見

英國之意見、以爲全案乃屬司法性質、南國之備忘錄、國聯應以法庭之地位考慮之、蘇俄代表李維諾夫亦發簡短之演說、詆責恐怖主義、英代表艾登力勸各代表將事實與意志政策分別而論、艾氏謂馬賽血案之責任、今尚難斷定、因所謂負責者尚未經審訊也、目前討論應以南國備忘錄中所擧各事爲限、不得牽涉題外各事、免致糾纏無窮云、於是行政院乃宣布延會、至星期一上午十時半、匈國已以關於南王亞歷山大遇害案之備忘錄送致國聯、否認匈政府或匈當道對於管束南國逋逃者、殊乏熱心之說、並申辯匈當道曾以護照發給南國恐怖黨一節、繼謂凡違法越過邊界之人、均依各國所施戒防間諜條例、解送民事與軍事當道審訊云、

南公使評論

駐日內瓦南國公使、評論昨日國聯行政院之會議曰、君等驀放大鏡以考慮決議案、蠻挽求兇害吾國君主主謀者之罪戾、吾人其能望國人滿意乎、其意蓋嫌國聯行政院對匈之態度過於和緩也、據現勢觀之、國聯行政院一方面乘通過對馬賽血案表示譴責之決議案、一方面乘締結國際公約、規定政治逋逃客之待遇、巴黎各報評論、昨日捷克外長貝奈斯所發小協約國準備以戰爭保衛其土地完整之宣言、亦以爲主張修正和約者之活動、已危及歐洲之和平、某報謂萬一戰事發生、則卽國聯亦不能保全和平、又有一報謂貝奈斯之宣言、正當其時、足使主張修約者、受一致命的打擊云、

▲倫敦八日哈瓦斯電　泰晤士報評論匈牙利與南斯拉夫之爭端全文、謂南斯拉夫原擬將境內僑居之匈人二萬五千名悉數驅逐出境、目下幸而收回成命、然被驅逐回國者已達二千五百人、其中大部分爲匈人、係則按之聖日耳曼條約（對奧）及提利亞龍條約（對匈）自謂係南斯拉夫人、但南國政府未予承認、歐洲若干新國之行爲、往往不顧文明世界之輿論、例如南斯拉夫下令驅逐彼國境內之全體匈僑、就世界輿論言之、實覺憮然、幸而此項命令、旋即取消、聞匈國亦已準備驅逐境內之南國僑民、吾人希望匈政府不作此項報復之舉、否則即爲火上加油矣、每日電聞報謂匈國國民之被南國驅逐者、感受痛苦、足使外國人士爲之震動、所望南國同盟之國、能以此種情形提醒南國、則善矣云云、（丙）

國聯繼續討論
馬賽案責任問題
各國代表均有重要演說
行政院於今日繼續會議

▲日內瓦八日哈瓦斯電　國聯行政院於本日午後三時、繼續討論南斯拉夫所申請之馬賽暗殺案政治責任問題、法蘇俄英西班牙代表、均發表重要演說、行政院繼乃延至下星期一繼續討論、茲摘述各大國代表演說如下、法外長賴伐爾代表法國政府發言、略謂馬賽血案中南斯拉夫與法國、實共患難、法國外長與南王同時慘遭狙擊、亞歷山大一世爲南斯拉夫統一之首創者、暴徒欲得而甘心、其用意實在破壞和平、今南王雖逝、而其和平事業則繼續存在、必須加以保護、行政院會議對此問題時、最近討論應予擴大、用物質力量、以使秩序勿遭擾亂、今對於此案、國聯所負責任、亦正相同、干犯法之行爲、不當用作政治之工具、故本人主張行政院應有所行使、共同討論、商定國際制裁之方法、而後可云、意大利代表阿洛錫繼起演說、首先頌揚南王亞歷山大與法外長巴爾都之功業、繼引意相墨索里尼之言論、意國參加日內瓦之興論、悉本合作與和平之志願、當此千鈞一髮之際、國聯應擔當疏解之任務、今在吾人之前、有人對一國家加以十分嚴重之斥責、甚且傷害其民族尊膺、匈牙利駁斥此種伸訴、乃係出於公道、其請求行政院立即處理本案、務使其眞相大明、實爲匈牙利應有之權利與義務、至於匈牙利代表咲哈爾德所陳修改和約一節、其性質出於和平、與恐怖主義、截然不同、行政院將此項宣言予以備案、即已足矣、意大利最初即主張條約、應適合時代之新需要、惟如此方爲保障和平之上策、然修改條約以求適合新需要、務必以合法方式爲之、法外長主張以國際行動取締恐怖主義之問題、意大利亦將加以考慮云、蘇聯外委李維諾夫繼阿洛錫登壇演說、謂對於本案事實彼當保留意見、但彼以爲南斯拉夫與法國實有向行政院伸訴、請加判斷之權利、李氏繼復伸述其對於恐怖主義之觀點、首述帝俄時代施行個人恐怖主義之歷史、並謂以大戰以後、恐怖主義層見迭出、此種恐怖行動、多屬反動性質、且往往係在外國領土內所準備、其中並有目的、專在挑撥南國間之衝突者、無論何國、均不應容許此種行動之存在、吾人則憎恨個人的恐怖主義、猶爲甚焉、至於馬賽血案、足以危害國際和平、國際具有維持和平之責、應善爲處理、總之對於此種問題、顯有國際團結之必要也云云、至是英國掌璽大臣艾登發言、首先追悼南斯拉夫之國喪、謂此類事實、今乃得在議壇中從容鎭靜、加以討論、可謂不幸中之幸事、此案同謀犯尚繫獄中、調查未完竣、故在目前發表意見、極爲困難、艾登繼就南斯拉夫所提出預防恐怖主義之主張、作普遍之陳述、謂英國人民對於政治犯應享之庇護權、極爲重要、然自由與操縱二者、不能併爲一談、英國政府所不容許在其國境內準備危害他國當局之強暴行動、目前最要者、則當使空氣緩和、國際仇恨、不至繼續增高、並竭全力援助行政院、以限制問題之範圍、勿使擴大云、於是波蘭代表亦起而致詞、謂波蘭介於匈牙利與南斯拉夫兩友邦之間、實保持不偏不倚之態度、如國聯規定各國互相制度、以禁絕此類犯罪行爲、則波蘭亦準備予以合作云、最後西班牙代表馬達里加演說、首先稱揚南斯拉夫法國與匈牙利之沉着態度、謂國聯行政院之設、不僅爲主持公道、其尤要者當在於行動、行政院今當保持鎭靜、待各方妥協時期之到臨、並當採取各項補救方法、如締結軍火貿易等、此外尚有他國代表演說、稍頗不備錄、南王與法外長巴爾都茲

意阿兩國
在東非發生衝突
兩國對責任問題互詰責
阿政府向意國提出抗議

▲倫敦八日路透電　意阿兩國、對於此次東非意屬地邊境發生衝突之責任、現仍互相詰責、意政府曾向阿政府要求滿意之答復、駐意阿國代表、則奉令提出嚴重之抗議、指此次衝突係意屬索馬利蘭軍隊由意軍官指揮、向護送一英員與阿索平委員會之阿國軍隊攻擊所致、據謂英員與委員會當抵維魯亞、即與一意國軍官指揮之軍隊八百人相遇、該意軍官拒絕阿索平委員會在阿國邊境搭設營帳、並由意屬地召來坦克車飛機及軍隊、以阻止委員會之進行其工作、英員雖加以調解、但未有效果、致情勢惡化、遂起衝突云、據英政府所得之報告、證實英屬索馬利蘭所派遣之人員、並未述及詳情、查阿索平委員會係奉命討論土人收場之權利者、不時經過邊境、對於意阿兩國領土之爭執無關係、當意阿兩國衝突時、有意人六十餘名助陣、並傷四百人、衆信阿方死傷必重、阿國軍隊於意軍及轟炸飛機來援後、即潰散而走、

▲亞比西尼亞京城八日路透電　亞比西尼亞已決定因東非意屬地邊界發生衝突事提出抗議、現已訓令駐意代使向意政府嚴重交涉、因此次衝突係意屬索馬利蘭軍隊、由意軍官指揮、用坦克車飛機與砲隊突然向護送英人赴阿索平委員會之亞國軍隊攻擊所致也、

匈政府答覆
南國備忘錄節略
對南提出論據逐項駁斥

▲日內瓦八日哈瓦斯電　匈牙利政府答覆南斯拉夫備忘錄之節略、已於今日午後國聯行政院會議閉會後送交行政院、節略內重行申明匈牙利期望行政院將南斯拉夫申請書列入臨時緊急議程、提前討論、節略內將南斯拉夫所提出之事實論據、逐項加以駁斥、謂其所指事實、其中一部分早經解決、已失去時間性、此外各種事實、則均無根據、南斯拉夫僑民係住居楊卡布斯泰之農場內、並非住居營帳內、且此等僑民已於本年四月間撤退、其中三人曾參與馬賽暗殺案、現在法國拘禁此三人及其同伴、係經匈國驅逐出境者、南斯拉夫方面所稱、攜有匈牙利護照自由出境、前往行施犯罪行爲、爲則與事實不符、現在歐國被拘禁之馬賽暗殺案之嫌疑犯班爾卻維區上校、自今年春間以後、即未來匈牙利、故在匈國境內準備暗殺案、實屬不可能、匈牙利節略之結論、復謂馬賽暗殺案與匈國絕無關係、此乃組織兇手喬吉埃夫、更案、非在匈牙利境內所確實有據、無可否認、實則馬賽暗殺案之準備工作、乃係在南斯拉夫國內之恐怖主義秘密團體所爲、克羅特民族光復運動、與馬賽暗殺案決不相關、匈牙利僅希望用和平手段、修改對匈和約云、要而言之、匈牙利之節略、翻小協約方面之責難、完全推認爲全無根據、並以小協約國此種舉動、乃係一種政治、完全信賴國聯行政院、請其判定是非曲直云、

新加坡警務當局
調查日人行動
此事已引起民衆之驚駭
傳西村死於警署辦公所

▲新加坡九日路透電　新加坡警務當局、現正調查若干日人之活動、此事已引起民衆之驚駭、日來此間警署之政治情報處、大爲忙碌、民衆現加注意、雖當局諱莫如深、然衆信必與間諜有關、先是上星期四忽傳日人之總理兼新加坡日僑協會會長西村、死於警署特別科之辦公所、西村被傳至署訊問、星期初着新加坡之某日人、所攜提持皮包之着落、西村到署後、兩分鐘即倒地而死、現正從事剖驗、結果未悉、此案詳情、現尚無從探悉、惟衆信實起於歐洲來之二日人、其一未攜護照、向其訊問、則稱在西村處、後查知確在西村處、但在郵船啓行以前屬於該日人之皮包一件不知下落、致引起警察之疑心、追該乃續事查究、二人重登郵船後、乃傳西村至警署特別科辦公所、續加詢問、解日又傳二日人、一爲雕刻師、一爲新加坡日文報副編輯、已由當局下驅逐令、加以羈留、於是衆益驚駭、警署雖發表拒絕一切消息、但昨日曾窮搜此間日旅館與日僑住所、盤詰日僑多人、但未逮捕一人、聞凡寓有日僑各處、尚將繼續搜查、所羈留之二人、何時押解出境、警署尚未發表日期、衆信將卽離境、至西村之暴卒、大約將在星期四前嚴查、此間日僑對當局羈留二同國人、表示甚大之憾忱、惟以當局尚無明文解釋此舉、致日僑感稱彼等對於內容毫無所知

異軍突起的
金庫牌香煙
贈品大改革
打破歷來贈品烟的
新紀錄

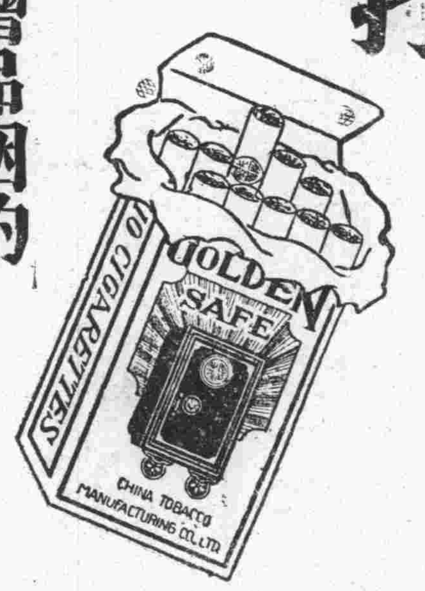

雙層利益

包內附有贈券　吸者人人可得

凡本京各大煙紙號均可兌換

包內附有下列贈品券
各項贈品　隨時變更

新式收音機　赤金戒指　旅行皮箱　高等呢帽　跳時掛表　印花被單　毛絨圍巾　鈔票皮夾　保安剃刀　熱水瓶　摩登檯鏡　搪瓷面盆　上等毛巾　上等手帕　人造牙筷
玻璃杯　固本肥皂　西式髮梳　上等香皂　新式皂缸　雪花膏　漱口杯　國貨牙粉　上等牙刷　時式煙盒　電木煙皂　煙灰盤　本牌香煙　新日曆　大號火柴

華品煙公司啓

火柴券增加贈品辦法

積有火柴券或「金庫香煙」四字全套可換全幅美術印花被單一條
積有「金」字火柴券五張可換面盆一只
積有「庫」字火柴券五張可換毛巾一條
積有「煙」字火柴券七張可換十支金庫香煙一包
華品煙公司啓

南京兌換處福源煙號
地址中華路顧樓口　電話二二三七四

煤號注意

本公司近日運到烈山柴煤六七子數千噸極合各機關及公館飯店酒樓居戶等火爐之需定價極廉浦口船上交貨每噸大洋拾元正一律現款出貨篩屑存貨亦足如蒙光顧請向下關烈山鑛煤總經銷處接洽爲荷
烈山鑛煤總經銷處地址下關升順里九號　電話四一三三四
官商合辦烈山煤鑛公司謹啓

浙湖零機綢業合作社
眞絲湖綢賣布價

湖綢一項出自敝地自家蠶絲自家紡織出品眞正近因外貨偽絲混銷我市影響國貨甚大敝社聯合各機織戶研究織造在京廉價傾銷以謀國貨出路非圖利也倘有人絲牛棲攙雜任憑包退還洋愛國諸公惠臨參觀毋任歡迎之至
銷售處本京朱雀路四象橋南洋旅館三號內

杜白林律師
麥克恩萊被綁
頭部被滿塗黑油墨
當道搜查惡作劇者

▲杜白林八日路透電　律師麥克恩萊近曾代表國家在白林軍事法庭控訴愛爾蘭共和軍人員者、昨晚被若干人攜帶武器侵入其家、而以汽車將渠綁去、繫以鐵索、並以黑油墨塗其頭、置之軍事法庭監獄之門外、後經人救起、當道現派六批警察搜查作此惡作劇之人、

英皇家醫院
發明新醫方
黃金溶液可治風溼疾

▲倫敦八日路透電　倫敦百家滑鐵盧醫院、今日向院董報告以黃金試治風溼疾、已獲成效、其法將黃金溶液注入患者之身、每日注射一次、據稱許多病人、前已完全癱廢者、經此法治療後、現已能行動如常、此項治法、現僅以成人爲限、

英法院傳訊
指摘西門者

▲倫敦八日路透電　聞今日法院已發出傳票、傳發言指外相西門與軍火廠有關係、致辦理外交未能盡職者、到案候訊、至于被告何人、現尚未悉、

日美間
無線電話
舉行開通典禮
赫爾廣田參加

東京電　期待之日美間國際無線電話、已於八日午前九時照預定程序擧行盛大之開通典禮、當日廣田外相與美國國務卿官赫爾交換通話、故於此項國際電話、開通式更增光彩云、

佐世保港
試驗魚雷
一船中雷沉沒

▲佐世保港八日路透電　今晨港外試驗魚雷時、有一四十九噸之馬達船中雷沉沒、但船中載所之客十人及船員五人、均經救起、所幸雷中未裝火藥、

呂宋島北部
又遭颶風

▲馬尼刺九日路透電　呂宋島北部、昨夜又遭數星期內之第七次颶風襲擊、聞溺斃菲人十六名、失蹤者甚多、卡根牙流域無家可歸者達數千人、

德法波蘭
締結公約說
德方加以否認

▲柏林七日哈瓦斯電　巴黎日報登載此間電訊、謂希特勒擬向法國提議締結德國波蘭三國公約云云、此間加以否認、

太平路門帘橋

首都綢布公司

存貨擁積脫貨掉現
剷除假面具的買一送一
實行社會局通告平尺平價
謀顧客減輕負担不顧自己血本

現正大犧牲三星期

各貨一律照碼九折
再送九折優待券

歷史最久聲譽最高

國貨商場

實業部國貨陳列館附設

奉送貨物一天

本場爲便利愛國同胞服用國貨起見所有全場各貨價目一再減低茲因開闢建康路及修理本場房屋復聯合綢緞布疋部家庭工業社舉行奉送貨物一天藉以表示「提倡國貨」之眞精神而答愛國同胞「服用國貨」之熱忱「歡迎參觀」「任意比較」

請由馬府街白下路邀貴井均可直達本場後門

注意抽籤日期

地址淮清橋

全球醫師一致推崇喘治氣喘唯一良藥

德國

忽蘇爾

氣喘藥

去年曾在德國境內行銷一千萬盒以上

分經理處南京花牌樓華美药房

每盒十二包

定價申大洋三元郵費外加

治療

氣喘，氣急，哮病，呼吸困難，遠年咳嗆，慢性支氣管炎，痙攣性或搐搦性咳嗽，枯草熱，神經痛性頭痛等症服之立能救急奏效迅速神驗無比！

中國各埠各大药房均有出售

中國總經理

華商履瀛西藥行　上海九江路

北門橋 衣廊　電話二三八八九

民生國貨公司

舉行冬季

大贈品　大減價

二十一天

新到冬令貨品
定價特別便宜
實行傾銷政策
照碼再打九折
抱定薄利主義
幸勿視爲號召

犧牲品略佈數種

羊毛西裝手巾	每條	六角五分
加厚中式毛圍巾	每條	六角五分
拉毛小人毛衫	每件	六角
印花大床被單	每條	一元六角
龍門衛生衫	每件	一元三角
雙面絨襯衫	每件	一元
條子絨襯衫	每件	九角
平絨呢帽	每頂	一元一角
眞正兎子呢帽	每頂	四元八角
手工毛線男衫	每件	五元九角
紨柳條箱	每只	三元五角
紨柳條箱	每只	三元二角
尉柳條箱	每只	二元九角
尉柳條箱	每只	二元七角

報告好消息

慶豐綢緞棉布局

太平路吉祥街

舉行冬季大減價　大贈品　叁拾天

力士霜

能于最短期間引爾容顏入秀麗之境

利威化學工業廠出品

本埠各大商店均有出售

北平

永慶源皮貨莊

自製粗細皮毛衣服餡袖俱備初次來京推銷歡迎參觀比較

地址中山東路大行宮天華旅社十二號房

電話二一四二五

新記

陶樂春川菜館

敬啓者本館開設夫子廟首都大戲院隔壁專辦精美川菜頗稱各界贊美現經敝人從新改組新記陶樂春川菜館特由滬聘請著名廚師現已到京服務對於川菜無不盡善盡美新裝時式房間清潔完善喜壽禮堂尤其精美設備雅緻茶房招待特別週到樓下特設小吃部以供顧客便酌無不適宜今擇於十月十日先行交易如蒙惠顧無任歡迎敬請台安

新記陶樂春川菜館經理岳瑄謹啓　電話二一三五四

十二月一日起

冬季大減價　大贈品並贈航空獎券

天寶綢緞棉布局

地址太平路吉祥街

各貨一律照原價八折
唱機唱片特別廉售

太平路　黑廊街　唱經樓

中央　亨達利

鐘表　眼鏡　唱機

總分支

行聯合大減價

迎頭痛擊犧牲
看誰便宜品

三號火車表	每只減售	一元三角
騎馬飛機表	每只減售	一元三角
四方玻璃叶表	每只減售	一元七角
三號夾殼跳字掛表	每只減售	一元九角
小小晃殼跳字掛表	每只減售	二元三角五分
八號女用長方夾白手表	每只減售	六元五角
五號長方夾白雙騎馬手表	每只減售	七元
六號十四開眞金雙騎馬女手表	每只減售	十二元
十二號最狹摩登夾白金女手表	每只減售	二十元
手提雙發條皮包唱機	每只減售	二十四元再贈勝利唱片二張值洋一元五角大戲考一部
夾白金架克羅克片眼鏡	每件減售	二元
全琺瑯架克羅克片眼鏡	每件減售	一元八角

兼聘技師　精工修理　裝配原件　整舊如新　減價期內　修價從廉　機會難逢　幸勿錯過

每人每種　限購一只

皖南茶產豐富

每年產額約五萬四千餘担 價值約國幣二百十餘萬元

（蕪湖通訊）實業部統計長辦公處、刻爲明瞭全國實業情形、特派員分區出發調查、担任皖贛區調查工作之陳孩南君、已於上月由京來皖、先至徽寧一帶調查著名出產之茶、墨、蜜棗、紙張等類、經半月之搜集、業已調查完畢、於日前由屯溪經宣城來蕪、據談、此行調查工作、對於茶葉尤爲注意、蓋徽甯素以產茶著稱、且爲輸出貿易之大宗、故對於茶葉出產焙製、運銷等方面、均作約確之調查、惟婺源祁門等地、適值勦匪期間、無法前往故亦無可靠之統計、徽屬茶叶在昔每年輸出甚多、今已大爲減少、以次到蕪、對各工廠及米市情形、均將分別詳細調查、因蕪湖爲皖南中之巨埠、且爲米糧薈萃之區、大工廠僅有數家、而手工業則爲數甚多、故在蕪之調查、較爲重要也、玆將徽甯茶葉狀況、分別調查如次、

宣城　所產皆爲綠茶、茶園種茶、茶家數及資本額等均無統計、每年產量粗細共七千担、價值三十五萬元、每担約計五十元、產茶時期每年春夏兩季、採摘後用土法烘製、再用箬簍裝成件數、運銷本省及蘇魯等省、蘇銷甚廣、魯銷較少、稅率百分之十五、製茶之家、計有十四處、資本萬元、年來銷路極爲疲滯、其原因由於二十年水災以後、市面金融結澀營業稅原照資本課征千分之十、今年改爲千分之十五、故於銷路方面不無影響、

屯溪　屯溪爲徽屬茶之中心點、每年產量八千箱、產季在三四五六七五個月、製茶廠計有四十五家、資本總額二十五萬二千元、工人八千四百名、工資每月二十八元茶季三十五元、每日工作十二小時、茶叶採摘後先烘製、再揀選、復炒篩、裝箱用鉛皮包裹、由水路運至杭州、再運銷其他各省及外洋、稅率每箱二角四分、茶莊共有六家、資本額三萬、銷售區域國內爲津魯滬等各大埠、年來因受日本錫蘭印度市場之侵略、以致銷路漸趨衰落、欲求改良、必須培植種子、改用機造、並組織統一出口貿易公司於上海、始有發展希望、

歙縣　紅綠茶均有茶園、面積七萬一千五百公畝、種植者計有九千八百五十三畝、資本總額二百萬、全年產額三萬担、價值一百五十萬元、製茶廠共三十家、資本額二十萬元、工人一千四五百名、每日工資五角至八角、工作平均十小時、工資月計十五元至念拾元、茶叶採摘後、由種戶烘焙製成粗坯、再由茶廠收買、重行篩扇、分別揀選炒焙、運銷遠地者、板箱內襯錫皮、外用蔑皮製成包裹、茶莊有十家、資本總額拾萬元、運銷外洋市場之茶莊、多附設上海、專銷各國、國內銷售山東及華北各地、由莊客來本地設莊收買、衰落原因、亦與上述二處相同、他如涇縣太平六安霍山等地、年來銷路亦甚疲滯、現擬設法從事改良、以冀恢復在外洋市場固有之地位也、乙

李儀祉抵陝 積極進行水利工程

▲注意培植技術人才

（西安快訊）黃河水利委員會委員長李儀祉、以引渭工程亟待主持進行、故特於日前由汴返陝、於日昨（五日）下午四時許抵省、記者訪李氏於馬廠子私寓、據談、陝省關中涇、渭、等水利工程、經中央及陝省當局、力謀提倡、業經次第興修、於所定期內、均可次第先後完成、至耀惠、汧惠、澧惠等渠之水利、陝省水利局、早經擬具計劃并已進行測量一部、一俟涇、洛、渭工程修築完竣後即可次第進行、關中水利、現已進行至極度之發展、前途殊可樂觀、其次陝南漢江流域各河水利工程、現漢南水利局、正積極辦理、并組織測量隊施測南褒大堰、楊主任（虎城）此次赴陝南視察防務、對於該區各河流水利事業、亦極謀興修、并電余（李自稱）商疏浚漢江、誠以漢江若能疏浚完善、不特可利農田灌溉、航運事業亦藉資發展、陝南豐富之物產、即可由漢江航運至兩湖、外省貨物、亦可輸入、地方經濟自可日趨繁榮、故余此次返陝除積極主持導渭、以期早日興工外、并與楊主任共商疏浚漢江之進行、俾資發展陝南之水利、以謀地方之繁榮、至陝北水利、陝省水利局、前已擬具實施計劃、惟因技術人才、極感缺乏、兼顧不過、俟陝南水利工程進行有緒後、再着手於陝北水利工程之進行、值玆陝省各區水利事業、積極推進之際、技術人才之培養、洵爲至切之問題云、乙

罐頭食物源起

係法阿伯氏所發明

（倫敦時約通訊）英倫近代工業之最發達者、莫若罐頭食物、罐頭食物在初行時、頗受社會舊醫者之指摘、迨後新醫者用科學證明、其含有多量維他命、反較生養者爲佳、遂得社會人士之信仰、因其攜帶便利、隨時可食而不致變味、、一般近代家庭中之主婦、遂亦多取用、單就英倫一地、每年消耗量達二萬萬罐以上、英倫約有五萬工人、從事於罐頭食物之製造、故罐頭食物實爲英倫近代工業最發達者、考罐頭食物、起源於拿破崙時代、離今一百四十年前、法拿破崙將軍、因鑒軍中士兵飲食必攜帶食物自養、於行軍大不方便、乃下令設法改良、可將製就食物、裝於罐內而不壞、以利行軍食用、彼時拿氏果有武力征服全世界之雄心也、拿氏命令既下、有名阿伯氏者、即依此意志而發明罐頭食物、彼時英政府當局對法軍中有所發明必立爲做傚、故英國即時學得其法而倣製、其後二十年、美國亦學得此法、大加改良、以託辣斯政策而加工製造、至一九二五年、美國每季罐頭食品出口量之價值達一萬萬四千萬金鎊之鉅英人之初次製造罐頭食物者爲一水菓行之徒弟、名史密萊者、彼時年方十八歲、僅得每星期卅先令之鞋襪錢、其後卒成爲倫水菓大王、彼深知英倫水菓之佳、冠於全球、奈運往他處、即易腐壞、遂效法軍隊中之裝於罐中辦法、渠初用洋鐵試裝水菓、而自食、惟其味即變酸、自後赴美訂購新式機器、用眞空方法試驗結果、甚爲良好、遂設廠於威斯皮城、開始製造罐頭食物、惟彼時最感困難者、即製就之食物、無人顧問、一般人民均不能信仰罐頭食物較新鮮者爲尤佳、渠即一手持罐、一持新鮮食物、沿路宣傳、使一般人民靈不靈當場試驗、於是罐頭食物、遂風行一時、深得人民之信仰、在第一年中、史氏僅售出一百萬罐、九年後渠已九大工廠、日夜趕製、所出貨品、尚感供不應求、年銷二千八百萬罐以上、貨品花色、由一種增至八十種、工人增至九千人時至今日、史氏罐頭事業、已執全英工業界之牛耳、且成爲世界最大之罐頭食品工廠每日出品、達二十五萬罐、銷路達全世界、即在美國亦能暢銷、其中以中國、印之埃及等處尤多、英國度摩登小家庭既無力雇傭、而男女均有職業、每餐不能自製、唯有應用罐頭食物、故英國罐頭食物、成爲一般摩登小家庭學校學生教師軍隊士兵等之日常食物、乙

蘇省會各界慶祝 五全會開幕及剿匪勝利

蘇省府今晨舉行慶祝大會 并贈送蔣委長慰勞旗典禮

（鎮江通訊）省會各界擴大紀念週、慶祝五中全會開幕及剿匪勝利大會、並贈送蔣委員長慰勞旗典禮、於明晨上午九時、在縣立公共體育場舉行、玆將大會典禮秩序及口號、探錄於下、

大會秩序

江蘇省會各界擴大紀念週、慶祝五中全會開幕、及剿匪勝利大會、並贈送蔣委員長慰勞旗典禮秩序（一）開會、（二）奏樂、（三）唱黨歌、（四）向國旗黨旗暨總理遺像行三鞠躬禮（五）主席恭讀總理遺囑、同時全體循聲宣讀、（六）靜默三分鐘、（七）主席報告、（八）江蘇省會各界代表贈旗、（九）蔣委員長受旗（奏樂）、（十）蔣委員長訓詞、（十一）各界代表演說、（十二）提案、（十三）呼口號、（十四）奏樂、（十五）散會、

大會口號

一、慶祝五中全會開幕、二、慶祝剿匪勝利、三、擁護五中全會、四、擁護蔣委員長、五、肅清赤匪餘孽、六、實行三民主義、七、中國國民黨萬歲、八、中華民國萬歲、

世界各國最近船舶統計

以英美兩國居多

（上海訊）據最近調查、世界各國所有船舶數量及其噸數如下、

	數量	噸數
英本國	七五九二（隻）	一九五六二千噸
英屬領	二一八〇隻	二九七〇千噸
美	三二三三隻	二七一六千噸
日	一九六四隻	四二五五千噸
挪威	二〇〇一隻	四一六四千噸
德	二一三五隻	四一四三千噸
法	一五一八隻	五五〇八千噸
意	一〇九一隻	三三三一千噸
荷蘭	一四二四隻	二九五七千噸
瑞典	一三五三隻	一六九一千噸
希臘	五五一隻	一四七〇千噸
西班牙	七九三隻	一二五〇千噸
丹麥	七〇二隻	一一七一千噸
其他	三三九五隻	五一八〇千噸
合計	二九九三二隻	六八三六八千噸

蘇省府再三曉諭

嚴厲禁止種烟

倘仍敢偷種田畝全數充公 △并立即槍決

（鎮江通訊）陳主席余廳長頃會銜令頒白話佈告云、（上略）、吸食鴉片的害處、眞是可怕、可是根究禍源、那種植烟苗、供給製造鴉片原料的人、更是罪魁禍首、所以禁吸要先禁種、才算澈底、我江蘇禁烟、向來主張嚴厲的、自從這次限期禁烟辦法、公佈以後、

掃除毒禍 更具決心

、現在又奉到蔣委員長命、「江蘇地方絕對不許種烟、違者處死刑、所有種烟田畝、一律沒收、但業主自行舉發者、不在此限」、這項命令、現已經本府轉令各縣執行、誠恐無知愚民、不明利害、仍有偷種情事、

本府不忍不教而誅

所以再三明白曉諭、你們應該知道鴉片的禍害、法令森嚴、大家起來、互相勸誡、未種鴉片的人家、絕對不可嘗試、已種的人家、趁烟苗尚未出土時候、趕緊剷除乾淨、改種五穀、免得身遭極刑、田畝充公、自經這項布告之後、要責成各縣縣長、督飭區鄉鎮保甲長等、各就管轄區域內切切實實的禁查

如敢種煙 甘處死刑

切結」由本人、府隨時派員密查、倘有不肖的份子、仍敢試行偷種、一經查明屬實、定將種烟人犯、立即槍決、種煙田畝、全數充公、種烟地方負責長官、和區鄉鎮保甲長等、都要法辦的、

旅外煙民 補行登記

省禁烟委員會據如皋等縣呈請、對烟民出外赴省回籍時、應補行登記、以資攷查、昨特訓令各縣禁煙委員會文云、案據如皋、江都、海門、丹陽、等縣禁烟委員會、先後請示、旅外烟民回里、應否准予補行登記、等情、當經提出本會第七次委員會議議決、旅外烟民回里、准向該禁烟委員會補行登記、但以查明該烟民在登記期內確不在本省者爲限、等語紀錄在外案除分期指令外、合行錄案令仰遵照辦理具報備核爲要、此令云、

蘇島華商大團結

華僑輸入商分會即成立

（棉蘭訊）荷印華僑輸入商自荷蘭收入商公會成立後、知自己地位之危險、熱心之士、奔走呼號、力求團結應付、而荷印華僑輸入商公會、幸告成立、棉蘭華僑、輸入商加入爲會員者、計有祥珍有限公司、慶華昌有限公司、等二十九家、聞蘇島中華商聯會、將于日內在棉蘭召集蘇島各埠華人、已經加入巴城華僑輸入商公會之會員會議、討論向巴城總會提議各案、並成立分會、選舉理事一人、乙

荷印三十人 將來華留學

（巴城訊）頃據確息、因慕我國大學辦理完善、有壠川三十人、亞耳下金普第哈左與亞都耳瓦哈三氏、擬繼孟加錫王子之後、不久將赴中國投攷大學、以求深造、據彼等稱、相信中國之大學不亞于歐洲或日本之大學、亞耳下金氏、將在中國研究新聞學、其餘兩人、對於所擇之學科、尚未決定、彼等之用費、概由其家長担負云、

蘇省限期禁烟

訂取締吸戶實施辦法

省府委員會議通過（續）

第五條、凡烟民自請戒絕者、得由縣禁烟委員會免費送入醫院、或戒煙所戒絕、其費用、除藥品及診治手續費外、膳雜各費均以烟民自理爲原則、第六條、烟民吸量應依本辦法第二條之規定、於戒絕年限內分期減少、（一）限期一年戒絕者、分一年爲四期、每期三個月、應按期減少原吸量之四分之一、至期滿戒絕、（二）限期二年戒絕者、分二年爲四期、每期六個月、其減少之程序與第一項同、（三）限期二年戒絕者、分三年爲六期、每期六個月、應按期減少原吸量之六分之一、至期滿戒絕、（四）限期四年戒絕者、分四年爲八期、每期六個月、應按期減少原吸量之八分之一、至期滿戒絕、本條所稱原吸量、卽烟民登記領照時所記載之吸量、烟民如自動請求比照吸量減少標準再減者、須向縣禁烟委員會報請登記、月終彙報省禁煙委員會備查、第七條、烟民吸量減少後、不得再行請求增加、第八條、烟民倘逾期不購所需土膏、而又未據呈報戒絕、或逾規定減少數量者、經縣禁煙委員會查覺後、處以等於應購買量價值罰金以防私漏、第九條、烟民攜帶旅行證購烟者、亦應由土膏店於該烟民所攜戒烟執照計數表上註明購烟月日及數量並加蓋戳記備查、第十條、戒烟執照須本人隨身攜帶以備檢查、第十一條、本辦法如有未盡事宜、得隨時提請省禁烟委員會修改之、第十二條、本辦法自省禁烟委員會議決通過後、呈准省政府備案施行、

福利大戲院　中華路東府街
電話　二二六四二
本院全體男女藝員一齊登台準演拿手好戲
二十三年十二月五日星期三晚準演
頭本彭公案
票價　對號一元　花樓八角　正廳六角　樓上五角　特等五角　優等四角　頭等三角　一律大洋　印花捐稅在內
完全對號座　每日上午十二時起售票　電話定座無效　每日晚間七時開演　風雨無阻

令人滿意出乎意料之外
首都大戲院
今天（二時半　五時半　八時半）開映
一致讚好　百觀不厭
少女少婦們非看不可
上海市十六中小學校當局一致推成介紹
明星影片公司倫理鉅製
徐琴芳　宣景琳　胡藝星　朱秋痕
陳鏗然導演　姚蘇鳳編劇
婦道

聲光並美響滿京華之標準影院
國民大戲院
時間　二時半　五時半　八時半
今日大貢獻
中國第一部全部有聲對白舞片鉅
香氣四溢　豔態萬千　詼諧百出　哀感無窮
人間仙子
美豔明星袁美雲上春踏青時代之第一部偉大傑作
堪稱中國第一　敢與外片媲美

地址二廊廟　電話 12070
陶陶大戲院
今天　二時半　五時半　八時半開映
明星公司本年度一三一次出品
已故明星艾霞遺作
黃金穀
本院慶祝：五中全會開幕　剿匪勝利
優待半價一日
後排五分　前排一角
明日開映香草美人

明星大戲院
時間　二時半　五時半　八時半
票價　頭等二角　二等一角五分　一律大洋　捐稅外加
路柳牆花
徐欣夫導演
胡蝶　徐來　宣景琳　王獻齋　嚴月閒　孫敏　夏佩珍　謝雲卿　朱秋痕　陸蓮芳　顧蘭君　王吉亭　主演
明星影片公司出品

南京大戲院
時間　二時半　五時半　八時半
價目　二角　三角　捐稅在內
天一公司出品熱烈緊張偉大巨片
邵醉翁　王元龍　王次龍　范雪朋　葉正中　湯傑　王慧娟　吳一笑
黎明
怒潮奔騰　一瀉千里　柳暗花明　引人入勝
非常緊張　充分刺激　極度興奮　十分痛快
妻子受人侮弄　丈夫被人鎗決

地址太平路科巷　電話二三九三五
更新舞臺
樂羣藝化京劇團
今夜準演
五本**唐僧取經**
價目　對號一元二角　花樓一元　正廳八角　包廂五元　頭等三角　捐稅印花小賬在內　優待券暫停
五本中有神有趣的劇情幽默的機關奇妙的諸君盍興乎來惠顧
今夜有狗明星賴利登台表演
七時登場　風雨不更

奇望街太平路門
大世界
兩邊均可通行
慶祝五中全會開幕　門票半價小洋五分　美化京戲一律半價　各種遊藝節目更新
燦爛國劇團
百餘名全體合演武俠好戲
七劍十三俠
注意開演日期
馬路完成　公共汽車直達本場大門

世界大戲院
時間　二時半　五時半　八時半
今天獻映
刺戟緊張戰事巨片
麥克勞倫
領銜十二大明星特殊作
孤軍魂
明天開映　自由之花
票價一律兩角

三星牌蓄電池

▶是現代國貨電池之王 ▲未見此電池以前 ▲請勿購任何蓄電池

在購買電池以前。最好請少待。先取此種驚人之三星牌。電池為一度之試用。其蓄電之足。電力之大。經久耐用。售價之低廉。為任何電池所不及。本外埠各大汽車五金電料行均有出售。

南京東南電池製造廠出品　地址中正路新街口廿三號　電話21841

好而富襪廠

新到冬令男女大小毛襪　價廉物美歡迎各界賜顧

▲地址太平路世界大飯店隔壁▼

經售中針織廠出品　各種男女衛生衫

哲家 **賽希夷** 六壬奇門 飛星命卦 應驗如神

先生道學淵源、久居大華飯店、已歷三年、談言屢中、且有奇驗、堪稱京中預言之魁首、同人等銘感之至、同好諸君可一試之　介紹人張元羣鄭質儀同啓

生生照相館

佈置　有時代的興趣　技藝　有學理的研究　期限　有準定的信約　如蒙賜顧　取價克己

南京碑亭巷二八號　電話二二零七二號

裕慶德毛織廠

各種毛織物品均皆齊備　如蒙各界惠顧價格克己

地址太平路門簾橋

新到大批格子車氈廉價出售

南京日報隴海鐵路火車時間表

公里由墟溝站起算	18 混合車	16 混合車	14 混合車	12 混合車	6 特快車	4 特快車	2 特快車	站名	1 特快車	3 特快車	5 特快車	11 混合車	13 混合車	15 混合車	17 混合車
	16.23	8.33						墟溝						9.50	17.35
36				19.25				大浦				6.25			
27	14.56 14.38	7.02 6.43		19.05 18.50	14.20			新浦			11.30	6.45 7.00		11.15 11.45	19.00 19.20
31	14.25	6.30		18.37 18.17	14.09 14.07			海州			11.42 11.44	7.13 7.33		11.58	19.33
108				14.59 14.39	11.12 11.10			新安鎮			14.47 14.49	10.51 11.11			
145				13.01 12.31	9.38 9.23			運河			16.22 16.42	12.50 13.20			
217			22.40	9.38 9.18	7.10 6.53		5.15	徐州	21.10		18.57 19.07	16.12 16.32	7.00		
220			22.32 22.22	9.10	6.45		5.09 5.04	銅山縣	21.17 21.22		19.15	16.40	7.08 7.18		
266			20.57 20.47				3.58 3.56	黃口	22.31 22.33				8.44 8.54		
300			19.47 19.3[illegible]				3.07 2.57	碭山	23.24 23.34				9.57 10.17		
363			17.30 17.00				1.17 0.57	商邱縣	1.16 1.56				12.18 12.48		
398			15.59 15.49				0.01 23.59	柳河	2.50 3.01				13.51 13.54		
415			15.19 14.54				23.30 23.20	民權	3.31 3.51				14.25 14.55		
494			12.13 11.43			14.10	21.07 20.47	開封	6.20 7.00	15.40			17.30 18.06		
523			10.50 10.47			13.18 13.16	20.00 19.58	中牟	7.48 7.50	16.32 16.34			19.00 19.03		
559			9.31 9.21			12.11 12.01	19.00 18.40	鄭州南站	8.49 9.09	17.32 17.49			20.21 20.31		
561			9.15 8.35			11.56 11.55	18.35 不停	鄭州北站	不停 9.14	17.54 17.55			20.38 21.18		
601			7.13 6.53			10.42 10.32	17.29 17.27	汜水	10.23 10.53	19.08 19.18			22.45 23.05		
619			6.06 5.56			9.53 9.51	16.49 16.47	鞏縣	11.13 11.15	19.58 20.00			0.03 0.06		
678			3.40 3.00			8.05 7.55	15.10 14.45	洛陽東站	12.53 13.23	21.45 21.55			2.16 2.46		
679			2.53 2.45			7.50	14.40 14.38	洛陽西站	13.28 13.30	22.00			2.52 2.55		
751			23.53 23.33				12.33 12.23	澠池	15.56 16.06				6.10 6.30		
770			22.45 22.42				11.47 11.45	觀音堂	16.45 16.47				7.20 7.23		
803			20.58 20.55				10.21 10.22	會興鎮	18.01 18.03				9.05 9.08		
819			20.19 19.49				9.55 9.30	陝州	18.30 18.55				9.42 10.12		
844			18.46 18.43				8.41 8.39	靈寶	19.44 19.46				11.14 11.17		
873			17.36 17.16				7.42 7.33	閿鄉	20.42 20.52				12.25 12.45		
916			15.20				6.10	潼關	22.15				14.40		

首都各界今晨開會 慶祝五全會開幕剿匪勝利

▲全市懸旗娛樂場所半價售票 ▲市執會發告同胞書

首都各界為熱烈慶祝五中全會暨剿匪勝利、特由京市黨部發起、定於今日午前十時召集各界代表舉行首都各界慶祝中央第四屆五中全會開幕暨剿匪勝利大會、敦請蔣委員長及各中委員屆時蒞臨致詞、其詳細慶祝辦法、及開會秩序、慶祝口號等、業誌前訊、茲將今日開會籌備各情、繼續採誌如次、

會場佈置　大會會場即設奇望街市黨部大禮堂、該部業於昨日佈置就緒、煥然一新、場中主席台壁、除懸總理遺像及黨國旗開會秩序口號暨慶祝標語外、市黨部大門首並高懸首都各界慶祝四屆五中全會暨勦匪勝利大會横額一幅、大會職員亦經推定、主席為方治、司儀孫鏡波、紀錄陳大鵬、陳養元、段家麟、共招待人員亦已派定、俞谷馨、沈見谷、寧松濤、鄭允勇、王佐卿、葉時俊等多人担任、

熱烈慶祝　値此匪燄蕩平、萬民騰歡之際、又逢五中全會開幕之期、丁茲雙慶、各界除集會慶祝外、特製定大批紙布慶祝標語、遍懸全市、同時並印就「慶祝四屆五中全會開幕暨剿匪勝利」字樣門簽十萬份、由警局先於昨日派警察挨戶張貼、景象一新、全市官署、學校、商店、住戶亦準於今日懸旗一天、同申慶祝、各娛樂場所等為表慶祝之忱、亦定於今日半價售票一天、任民衆自由參加、藉申慶祝於娛樂之中、

告同胞書　又該部為慶祝四屆五中全會開幕暨剿匪勝利、大會特發告同胞書如下、赤匪荼毒贛閩數省七載於茲、賴蔣委員長督剿有方、全體剿匪將士忠勇用命、用能犂穴犂庭、蕩平諸醜、捷音所至、遐邇騰歡、當茲剿匪告捷之際、而為吾人解決黨國大計之四屆五中全會復舉行于首都、吾人逢茲雙慶、眞不知其愉快歡欣為何如也、

除惡務盡　此次贛閩積年為患之匪禍肅清以後、不但此數省被壓迫民衆重見天日、然東南既經底定、則生產建設自可積極進行、擾外工作、亦無掣肘、後顧之憂、其關係國家民族前途、至深且鉅、但贛閩之匪巢雖破、然殘匪西竄、以及潛伏於其他各地者、猶復不少、此種殘餘匪類、若不繼續撲滅、則星星之火、猶可燎原、吾人抱除惡務盡之義、在今日猶須協助政府、乘勝鼓勇、繼續追剿、以殲滅餘匪、則為山九仞、方不功虧一簣、此今日慶祝之餘、而希冀吾人體認者也、

實現決議　自四中全會以後迄今、將屆一載、在此一載當中、黨務政治諸工作、雖在國難剿匪期間、不無長足之進展、然迄今國難嚴重、依然毫未解除、且勦匪已告一段落、在政治方面、更應力求刷新、以適應需要、於此時期、而吾負有復興民族解決國是之四屆五中全會、竟於全國熱望之中舉行於首都、其職責綦重、國人期望彌般、當茲黨國領袖聚首一堂、碩劃藎籌、虛心探討、凡屬國人、亟應竭誠擁護、力促決議之實現、藉收衆擎易舉之效、而竟禦侮救國之功、此今日慶祝之餘、而希冀吾人更應體認者也、

擁護統一　抑尤有進者、邇來帝國主義者之衝突、日形尖銳化、尤其太平洋上之風雲、更益緊急、現在世界各國整軍經武、劍拔弩張、何殊大戰之前夜、假使大戰一旦爆發、則人為刀俎、我為魚肉、吾土地雖大、人民雖衆、其有不相將以亡者乎、彼時縱欲苟延殘喘、以棲息於此美好山河者、而不可得、今日贛閩之匪患已告肅清、民族復興之機運已啓、而中央復舉行四屆五中全會、以確定今後建設方針、則將來循途而進、不難計日而呈功、吾人於此時亟應精誠團結、擁護和平統一、在中央領導之下、淬勵戮力、以竟事功、然後國難始可解除、未來大難、方能應付也、望吾同志同胞起而圖之、中國國民黨南京特別市執行委員會、

警備部 嚴禁散兵招搖滋事

准予具名密報以便拿辦　挾嫌誣報科以應得之罪

南京警備司令部以首都為中外觀瞻所繫、治安秩序極關重要、該部職司警備、對於游勇散兵、早經取締在案、惟日久玩生、近查仍有退伍軍人、身着軍服、往來街市、更有游勇散兵、或冒充軍人、混跡坊間、招搖撞騙、亟應從嚴整飭、以肅綱紀、除飭憲兵隨時取締外、該部特於昨日揭示佈告重申禁令、凡發覺有游勇散兵招搖撞騙者、准予指實具名密報、以便嚴拿究辦、其有挾嫌誣報者、仍科以應得之罪、

市鄉民有槍彈登記

充實自衛力量

○烙印登記者受市府保護　隱匿未報者以私藏論罪○

市政府以鄉區民有槍彈散漫無稽、為求充實自衛力量、必須明悉確數、以資保障、特於上次市政會議通過南京市鄉區民有鎗彈登記暫行條例、原文如下、

○保障自衛　登記槍彈○

第一條、本府為充實鄉區自衛力量、特將鄉區民有鎗彈驗明編號、烙印登記、以資保障、第二條、凡鄉區人民備有自衛槍彈者、均須持原有槍照報驗登記、第三條、前項所謂民有槍彈、係指步槍、馬槍、駁殼、手槍等一切軍用槍支及其彈藥、第四條、烙印登記、均由鄉區保衛團辦理、第五條、各區民有槍彈、須於限定日期以前、送集各該區公所由鄉區保衛團派員辦理、第四條所規定一切事宜、

○辦理完竣仍還原主○

第六條、查驗編號烙印登記等手續辦理完竣後、所有送集各該區公所之民有槍彈仍還各原主、第七條、烙印登記各項費用、概由本府負責、第八條、已經登記之槍彈、不得借與他人或用作私鬥、違則按法懲辦、

○接濟盜匪按法懲辦○

第九條、已經登記之槍彈、如查有接濟盜匪情事、除將槍彈沒收外、並按法懲辦其所有人、第十條、凡備有自衛槍彈曾經登記者遷移住址、須報告鄉區保衛團備案、第十一條、鄉區保衛團得隨時派員查驗、已經登記之民有槍彈、如有槍枝種類號碼不符者、得將該槍枝沒收查究、若彈藥不符時、須報告不符原因、

○隱匿未報私藏論罪○

第十二條、如有隱匿槍彈未經報驗烙印登記者、一經查覺或被告發、即以私藏軍火論罪、第十三條、凡經烙印登記之民有槍彈即受本府之保護、第十四條地方公有槍彈、非私人自備者、本府另定辦法、私人不得冒占、違者重懲、第十五條、本條例自公布之日施行、

商店虛偽宣傳

重申禁令嚴厲取締

市府取締

京市政府會准首都新生活運動促進會取締本市各綢緞鋪及其他商店之買一送一之惡習後、各商店仍有陽奉陰違、社會局近查得有數家商店更變本加厲、舉行白送貨不要錢等虛偽宣傳、引誘顧客、且上次通令取締、仍都陽奉陰違、故昨重申禁令、令綢緞等各業同業公會嚴令取締一切虛偽宣傳、嗣後一經查出、當依法嚴懲、以儆尤效云、

地質調查所 在京建燃料研究室

并設地質礦產陳列館　已覓定水晶台為基地

實業部地質調查所、以南京為首都所在之地、人物會萃之區、關於歷年所調查之地質礦產、亟應在南京設立陳列館、以供京都人士之研討、爰特計劃擬在京設立燃料研究室、及地質礦產陳列館、經該所派員來京、茲已覓得水晶台空地、頗合是項之建築、特將建築費用概算、及建築圖樣、於昨日呈送實業部審核、該部俟審核決定、即令飭遵行云、

建設委員會 招攷人員

報名二十五日截止

建設委員會為練習建設人才、擴充所屬各機關應用起見、擬招考普通工程及事務實習人員多名、茲探誌其招考辦法如下、

○試別及額數○

招考額數計電機工程、八人、土木工程十人、鐵路管理十五人、會計五人、事務二十二人、考試科目黨義、初級英文、數學常識、口試、機電門加試電工程及機械畫、土木門加試土木工程、及測量學、鐵路管理門加試工商管理及經濟學、會計門加試簿記、及會計經濟學、事務門加試經濟大意及初級簿記、

○報名及考試○

凡年齡在十八歲以上三十歲以下、曾在高中畢業、或具有同等學力有證書者、由即日起至本月二十五日止、隨帶最近二寸相片一張、報名費一元、及證書等、至西華門該會報名、定明年一月三日至五日在考院考場舉行攷試、

○待遇及實習○

經錄取及格檢驗合格後、須覓妥保、入會工作、由會分派該會或電廠鐵路實習六個月、在實習期間、每月津貼十五元至二十元、供宿不供膳、期滿即委派實職、月薪由三十元至五十元、

江南汽車公司 增加大批新車

昨已開出四輛新車　五路車展期開行

江南汽車公司、行走市內之汽車原有四十八輛、現因增加路線、原有之車不敷分配、特由滬購來新車二十四輛應用、茲悉該項新車、日前已全數運京、昨日已將新車派出四輛應用、其餘二十輛、亦已裝配完竣、本擬由今日起增加五路路線、行走國府路一帶、將原有三路車改走黃浦路一帶、因市府尚未批准、故須展期數日云、

邊事研究會 昨招待京新聞界

并出版邊事研究月刊

邊事研究會、為中央委員白雲梯、趙丕廉、朱霽青、蒙藏會委員冷融、唐柯三等所發起、成立迄今、業已二月有餘、會所設於本京高樓門我蔚路八號、關于會務之推進、極為積極、現已委託人員在西康及新疆設立分會、不久即可成立、其餘邊疆各省亦正積極計劃籌設中、以期全國人士對於邊事集中注意、切實研究、以貢獻於政府、而資採納、該會現並出有邊事研究月刊一種、已於日前出版、該會為聯絡感情起見、昨日下午二時特招待本京新聞界於該會會所、計到該會理事白雲梯、趙丕廉、朱霽青、冷融、唐柯三、暨本京新聞界同人共約二十餘人、先由各理事相繼發言、詳述該會成立之經過、及未來工作之計劃、至為詳盡、并將該會新出版之邊事研究月刊、分贈各記者、繼由新聞界同人相繼發言、除贊佩該會對於邊事研究之熱誠外、并祝該會之努力、至三時許盡歡而散、

蘇州旅京同鄉 昨舉行會所落成禮

▲開會員大會改選理監事 ▲今續展覽唐六如等書畫

蘇州旅京同鄉會、昨日上午舉行會員大會、下午舉行會所落成禮、會場並展覽正社宋元明清名家書畫、頗極一時之盛、茲錄各情如下、

會員大會　昨日上午九時、召集第二次會員大會、到會員一百五十餘人、暨蘇州贊助會員張雲摶、吳似蘭等三十餘人、京市黨部派楊紹西、市社會局派徐廣仁代表到會指導、由常務理事葉楚傖主席、行禮如儀後、先由主席報告一年來工作及建築會所經過、繼由楊徐兩代表致詞、張雲摶演說後、開始討論通過修正會章、及援助同鄉教育事業、籌備同鄉公益事業等案、改選理事監事、散會已十二時矣、

落成典禮　下午一時舉行會所落成典禮、來賓及各同鄉到者四百餘人、由徐謨主席、徐寶坤小姐彩、報告演說後、繼以游藝、有曹笑英之白蛇傳、周亦良、曹漢昌之岳傳、王耕香之特別開篇、葉聖揚之英烈、朱耀庭、朱耀笙之雙珠鳳、吳耀安、馮欣侯、吳南青、程禹年、吳舜石等崐曲、及厲慧良等之京劇、極一時之盛、

書畫展覽　正社書畫展覽　參觀者絡繹不絕、聞正社將於今日增列宋元明清諸名家書畫、如董玄宰、唐六如、仇十洲、李流芳及四王手筆、並有該社名家吳湖帆、葉譽虎、溥心畬、張善孫、張大千、陳子清、潘鶴山、朱梅村等精心作品、再展覽一天云、

南京日報津浦鐵路火車表

津浦鐵路行車時刻表　民國二十三年七月一日起實行　本路時刻用二十四小時制如下午一點鐘作十三點鐘等類

站名	第三〇一次 平滬通車	第三〇五次 平浦特快車	第二十一次 平浦快車
北平	十五點〇五分開	十八點五十分開	
天津東站	十八點二十分開	二十二點二十分開	八點五十分開
天津總站	十八點四十分開	廿二點四十五分開	九點三十分開
天津西站	十八點五十三分開	二十三點〇二分開	九點四十七分開
德州	〇點二十分開	六點十五分開	十七點〇三分開
濟南府	三點三十三分開	十點十六分開	二十點五十四分開
泰安府	五點四十三分開	十二點四十二分開	二十三點廿九分開
曲阜	七點十四分開	十四點三十七分開	一點二十四分開
兗州府	七點五十分開	十五點三十分開	二點二十六分開
臨城	十點十分開	十八點二十分開	五點十五分開
徐州府	十二點十一分開	二十一點〇二分開	七點四十五分開
蚌埠	十六點十九分開	二點二十分開	十三點二十二分開
滁州	十九點三十六分開	六點二十三分開	十七點三十分開
浦口	二十一點十五分開	八點到	十九點到
南京	二十四點開		
上海北站	七點四十五分到		

站名	第三〇二次 滬平通車	第三〇六次 浦平特快車	第二十二次 浦平快車
上海北站	十六點開		
南京	二十三點十九分開		
浦口	一點四十分開	十九點十五分開	十點開
滁州	二點〇五分開	二十一點〇六分開	十一點四十分開
蚌埠	六點二十八分開	一點十二分開	十六點十一分開
徐州府	十一點〇五分開	六點三十分開	廿一點三十分開
臨城	十三點〇五分開	八點三十八分開	廿三點四十五分開
兗州府	十五點四十七分開	十一點四十二分開	一點五十五分開
曲阜	十六點十四分開	十二點〇八分開	三點二十三分開
泰安府	十八點十八分開	十四點二十七分開	五點四十二分開
濟南府	二十點四十八分開	十七點〇九分開	八點二十八分開
德州	〇點二十九分開	二十點五十二分開	十二點十分開
天津西站	六點四十分開	四點十三分開	十九點三十八分開
天津總站	六點五十九分開	四點四十分開	二十點十分開
天津東站	七點三十分開	五點二十分開	
北平	十點二十四分到	八點十九分到	

首都現任公務員 官等籍貫人數統計

◆合計七千餘人

國民政府暨院部會現任公務員官等人籍貫數、茲覓得最近統計如下、（一）、江蘇計選任一、特任二、特派六、簡任一一一、荐任一二四、聘任五、未詳七一、合計一六七九、（二）、浙江選任一、特任八、特派一九、簡任一三一、荐任二三○、委任七一六、聘任八、未詳六人、合計一一九○、（三）、安徽選任三、特派三、簡任三六、荐任六七、委任二五一、聘任四、未詳六七、合計三一八、（四）江西選任二、特派一、簡任三六、荐任六一、委任一八九、聘任一、未詳一九、合計六六二、（五）、選任一、特任一、特派二、簡任八六、荐任一三一、委任四一七、聘任五、未詳一九、合計六六二、（六）、湖北特任一、特派一、簡任四八、荐任四八、委任一五三、聘任三、未詳一二、合計二六六、（七）、四川選任一、簡任二五、荐任三八、委任一○○、聘任一、未詳八、合計一七三、（八）、福建選任三、特任三、特派三四、簡任五、荐任一○二、委任二一三、聘任四、未詳一八、合計四一一、（九）、廣東選任一、特任八、特派一五、簡任八○、荐任九四、委任三六○、聘任二四、未詳三三、合計六二五、（十）、廣西特派一、簡任三、荐任七、委任一九、聘任一、未詳一、合計三二、（十一）、貴州選任一、特任九、簡任一七、荐任八、委任五六、未詳二、合計九九、（十二）、雲南特任二、簡任一三、荐任一五、委任二四、未詳三、合計五七、（十三）、河南特任一、簡任一九、荐任二、委任七三、聘任一、未詳四、合計一○九、（十四）河北選任三、特任二、特派一、簡任二八、荐任三七、委任一三六、未詳三、合計二三七、（十五）山東特任一、特派二、簡任二四、荐任一一、委任三五、聘任一、未詳三、合計六七、（十六）山西選任三、特任一特派二簡任一○荐任八委任六六、未詳三、合計九三、（十七）陝西選任二、特任一、特派四、簡任一六、荐任二二、委任七五未詳一七、合計一三七、（十八）甘肅選任一、特任一、特派一、簡任五、荐任七、委任一四、未詳二、合計三一、（十九）新疆簡任一、（二十）熱河委任一、（二十一）綏遠簡任三、荐任一、委任五、合計九、（二十二）青海荐任一、委任一、合計二（二十三）西康簡任二、荐任一、委任四、合計七、（二十四）西藏選任一、簡任五、荐任一、委任二、合計九（二十五）遼寧特任四簡任一四、荐任一三、委任五六、聘任一、合計八八、（二十六）吉林簡任五、荐任二、委任一、合計八、（二十七）黑龍江簡任一、（二十八）蒙古簡任八、荐任六、委任一三、合計二七、（二十九）外回簡任五、未詳一○、合計一五、（三十）甯夏選任六、簡任四三、荐任四○、委任一○七、聘任二、未詳五一、合計二六七、總共選任四八、特任四一、特派六一、簡任八三三、荐任二一四、委任四三六三、聘任八○、未詳三六四、合計七○○四、

同昌車行

軍警政黨各機關以及各軍校等
購辦車輛之惟一途徑
各種軍警用機車脚踏車

總行上海南京路 製造廠上海抵擲路
電報掛號一五一八

擴闢新裝部……特請上海專門技師精製時代衣着

華東正式開幕

綢布局十二月四日
地址 北門橋唱經樓口 電話三一六九七

大減價……全部買一送一
大犧牲……特設犧牲品十二種 篇幅有限恕不詳載
大贈品……另贈精美開幕紀念品

精益眼鏡公司

欲戴合度眼鏡 須先注意驗光

眼鏡爲補助目力不足之要品、不能與普通物件可以比喻、假如服飾等稍有不適之處、無妨身體健康、假使眼鏡不合光度、品質惡劣、則爲害非淺、幸各界垂察焉、敝公司聘請美國畢業眼光學家、專驗各種疑難目光、製造最高尚之科學眼鏡、貢獻中外人士、已歷二十餘載、名播全國、患目力不足者、請駕臨驗目配鏡、敝公司以服務之精神、無不竭誠招待

南京太平路花牌樓一八六號
精益眼鏡公司南京支店
驗光主任王翔欣謹啓
總公司上海南京路勞合路轉角
分公司北平天津香港漢口濟南
(電話二二三四一)

昨日慈善足球賽

京華…東華 苦戰成平局

◇上半時爲三比一東華起恐慌
◇沒後勁京華現原形轉攻爲守

一九三四年十二月九日、日逢黃道、福國利民、海上著名東華足球隊、來京與本京唯一勁旅京華隊、作慈善比賽于勵志社、觀衆約可五千人、大戰九十回合、結果各得四球、打成平局、殊出人意料之外、此次東華監球隊、本擬同來與軍校作戰、然因故致作罷論、殊爲遺憾、但足球有如此成績、亦頗爲京市揚眉吐氣也、

天下事眞有出人意料之外者、即爲京華前曾以九比一、敗於優游、此次與東華戰、方以爲最少限度、必輸無疑、不料上半時竟以三比一佔先、後半時一比三敗北、結果平分秋色、然而觀夫京華歐陽康之浴血應戰、莊士鴻之前後接應、林學堅之有擊必中、亦非幸致者、不過東華人馬不齊、馬運佑輩、不克隨行、未免實力稍減耳

東華方面、是役以李義臣建功最偉、上半時賴其獲得一分、始能打破鴨蛋、下半時又連中兩球、可謂榮居首功、其次戴中鋒亦得一分、有功無過、陳公與連接犯規二次、致失去兩球、應記大過兩次、其終表演平平、恕不多贅、而京華丁克勛、救球傷足亦應歌功頌德至各張副司令之行開球禮、國府樂隊之淺吹低奏、觀衆之評頭論足、皆爲滿場生輝者、然與正文無與焉

▲陳士凱◆ 首告中的

昨日下午三時、而後京華出場、先試脚頭、追至三時有半、京華始於五千觀衆望眼欲穿中、顯露色相、旋由張信孚號砲一聲、張副司令、學良挑動導火線、於是大戰爆發、鮑庭琦生意好、兩度救駕、李甯脚頭硬、亦曾還射兩次、此時京華頗有「初生牛犢不畏虎」之概、京華則頗顯大意、果然歐陽康率領三軍、督促五鋒、努力進功、林堅學輕盤巧撥、單騎而進、正欲打門、李宁來阻、林再傳與陳士凱、但見其怒射一記、應聲入網、黎明隊不禁暗之叫苦、時間只七分鐘也、

▲李義臣◆ 還他顏色

京華見負、恨從頭起、惡向胆邊生、戴院長不愧良才、振臂一呼、即時反攻、萬倭虎曾得彼之助、與馬世昌糾纏不清、得罰角球、然終被丁克勛死力救出方告無事、此時京華精神徒起、奮發有爲、長脚陸接得何學泉主罰二十碼處任意球後、小萬奪得阿斗、即沿邊疾走、行至近切、的一脚跟個正着戴院長正思攻門、忽的鮑庭琦來阻、只見戴輕三撥、冷刺閃出、爲首一將、此生得五尺身材、滿腹橫肉風馳電掣而來、、脚起處球已應聲入網、丁克勛雖着球皮、然亦可奈無何矣、

▲劉家將◆ 演連環陣

一比一打成平局、東華於心末甘、時思進取歐陽康勇冠三軍、禿頭皮頂球出血、然猶奮不顧身、誓殺强敵、其志可嘉、莊世鴻不愧老手前後即應左攔右擋、厥功最偉、正是天下無難事、只怕有心人、說話之間、前鋒劉家兄弟三人、操演連環陣、劉祖儒左方起義、行至門前、因低射太準、反觸長脚腿部而回、劉再乘勢一脚、直奔右角而去、其先劉祖侃來得正好、鐵頭一晃、頂個正着、長脚陸長嘆一聲、京華隊好不喜歡、東華遂再失一分、劉祖修不甘落伍、許竟成稍不留神、終被其盤過二道防線、邊線傳中、陳公與有心救駕、無意觸球、至被判罰十二碼、林學坚充當劊子手、手起刀落、長脚故技難施、再告失守、再戰移時上半時即告終結、京華竟以三比一佔先矣、

▲易地後◆ 東華得勢

略事休息、易地交兵、丁克勛受傷出場、李應强暫時代庖、以是京華後方愈顯薄弱、東華蓄志報仇、開球未久、李義臣得機掃射、中柱而回、何學泉轉危爲安、不料賈小將依樣葫蘆又中門柱、李義臣見有機可逞、怎肯輕易放過、碎然一聲、亦中鵠的、此後東華愈殺愈勇、無孔不入、戴院長得球在二內線外、亦中一分、此時東華及以一分領前、大隊才以爲京華萬無生理、孰知陳公與又告犯、林坚學搖擺入場、又行入網、東華尚欲反攻、而笛聲長鳴、宣告收兵、雙方終以四比四打成平局矣、

▲王夫人◆ 主持給獎

一場惡戰後、總司令台宣告、前發獎、數千觀衆呼後擁、將司令台團得緊密、雙方隊員、齊列台前、教育部王部長夫人、出而發獎、與東華者、獎品共三件、一獎與東華者、獎品共二件、一爲孔部長祥熙所贈銀盃、一爲王部長世杰捐贈之銀盃、當時由該隊隊員陸鍾恩領取、與京華者、僅爲王部長世杰所贈一大銀盃、由該隊長陳超領取之、發獎完畢、時已五時半、慈善賽、即於萬衆歡騰、暮色蒼茫中閉幕矣、

東華隊　陸鍾恩　李寧　陳公與　許竟成　陳洪光　顧尚　萬象華　李義臣　戴麟經　陳家球　賈幼良

京華隊　丁克勛(上)　李應强(下)　鮑庭琦　馬世昌　何學泉　歐陽康　莊世鴻　劉祖詒　陳士凱　林坚學　劉祖侃　劉祖修

咸陽 指導過客啓事

判人生消長禍患、決社會一切災祥、名士閒郎、隱情可訴、權貴工商、各卜吉凶、豈云判決如仙、譚後方知獲益、環境惡劣、離奇、個人保身唯一、前途無限、後顧茫然、京華牛載、竭盡經歷、解諸公關切利害、願共登幸福康莊、接談費「相」「命」各取伍角、▲丁甲演課貳角 寓四象橋南洋旅館壹號

全國勞展第九日 昨參觀者達萬人

館內秩序頗呈紊亂

全國職校及中小學勞作科成績品展覽會、昨日爲招待各界參觀日期、該會以昨日適值星期日、來參觀者必多、故特提早開館、上午除羣衆蒞會外、中委程天放夫婦、亦於十時抵會、又團體來參觀者、計有江蘇縣政人員訓練所、財政部、軍校教導總隊、陸軍大學等、合計共到四千餘人、下午參觀者更多、每十五分鐘內最多數幾超過二百三十餘人、館內極爲擁擠、所有成績展覽品、損壞者、亦復不少、且因空氣惡劣、灰塵飛揚、婦孺多不能納受、故有由窗口跳出者、然羣衆明知館中擁擠之情形、雖再三勸阻、仍欲入內試嘗、下午除所到羣衆外、計有外交部、青浦縣教育參觀團、三民學塾、政治學校等、合羣衆共計五千一百餘人、全日共計一萬餘人、

全國職教討論會昨閉幕

結果計通過案件十四類參攷者六件
合組中央職業介紹機關並編訂教本
撥社會教育經費一部分辦補習學校

教育部召開之全國職業學校討論會議、昨爲第三日、上午繼續開大會通過要案五件、全部提案討論完竣、即於十二時半宣告閉幕、不舉行閉幕儀式、各省市代表下午參觀、全國勞作品展覽會、及首都各學術職教機關、並分別遊覽名勝、今日即遄歸原籍、茲紀會議結果如下、

＝合組職業介紹機關＝ 昨日上午八時、先由何清儒演講「職業指導之科學方法」後、即繼續開第三次大會、主席顧樹森、報告未議之兩案、次由督學鍾道贊、宣讀第二組審查報告、旋即討論、(一)關於學生出路案、議決、(甲)項(子)目照審查報告修正通過、條文如下、「由本會建議教育部、呈請國民政府令全國經濟委員會、及實業部、注意各省市地方特產、分別創設工廠農場牧場、以裕民生、」(丑)目條文修正爲「由本會提請國民政府、命令全國經濟委員會、實業部、交通部、鉄道部、及教育部、合組中央職業介紹機關、或此項機關即附設全國工作諮詢處、共籌職業學生出路、」(寅)目「肄業生」改爲「學生」、(乙)項照審查報告通過、(丙)項刪除、第七條歸併入第(甲)項內、

＝職校教本審查編訂＝ (二)關於課程案、決議、甲項、採取原案意見、另九頁上總說明第三項辦法、乙丙兩項、請教部徵集全國各職業學校現行教本、由部委託研究職業教育機關或專家審查、編訂職業學校普通學科用書、及公民教本、丁項、確定民校勞校職業科目、教材大綱、送教部參考、其餘照審查報告通過、

＝推廣職校社教撥費＝ (三)關於推廣職業補習教育案議決、一二三項中「如何」字樣刪、二項中「應」字改爲「得」字、原第三項刪、添第四項「請教育部通令各省市在社會教育經費項之一分部注意辦理職業補習學校」、其餘照原審查案通過、(四)關於中小學應厲行職業指導案、決議、一二三四五項中、「如何」字樣刪、二項條文修正、「各省市教育行政機關、應聘請專家及各業領袖組織指導委員及顧問會」、四五「各省市改『各地教育行政機關』」、五項『及』字改爲『或』字、外加第六項『以上五項、請教部通令各省市教育行政機關切實遵行』、及第七項「請教育部設暑期職業指導講習會、召集各省市主辦職業指導人員參加」、其餘照原案通過、

＝小學職教陶治辦法＝ (五)臨時提案江問漁提議、請訂定小學職業教育陶治辦法、決議、本案送教育部參考、請教育部另訂詳細辦法、通令施行、

＝議決各案計十四件＝ 此次職業教育討論大會、歷時共費兩日半、共提案教育部共九案、各省市代表共五十二案、討論結果、大部份歸併於教育部提案中、合併討論、共計議決十四案、計分(一)職業教育行政人員、(二)職業教育經費、(三)職業教育法令、(四)職教設科、(五)視察職校及整理、(六)獎勵及補助職校辦法、(七)職業學校師資及待遇、(八)職業補習教育、(九)職業指導、(十)職業學科與實習、(十一)職業學校畢業生出路問題、(十二)短期職業訓練班、(十三)軍訓、(十四)職業陶治辦法、餘送教育部參考者有六件、

◆再復議刑法案不確◆

報載一部份立委認爲最後修正通過之刑法第二三九條、「有配偶而與人通姦者、處一年以下期徒刑、其相姦者亦同」、仍有不妥、將由立委中之兼任中委者、聯名提請中央、再付該院復議云云、記者特遍訪立委中之兼任中委者、叩詢究竟、據各委答稱、個人不僅無此擬議、即立委中之兼任中委者、亦未以再復議刑法二三九條相商、想係外界揣測之辭、

京塾師檢定攷試

昨日完畢今開始閱卷
招考簡小科目已決定

京市社會局、爲整頓私塾、以免貽害青年學業起見、特舉辦本市塾師檢定攷試、業于昨日上午八時起、在府西街第一中學、分三場舉行、各情迭誌本報、昨日上午七時半、各主監試員、皆已先後到場而已報名之塾師、亦幾完全報到、僅有數人、因病未到、上午考試國文常識、下午筆算或珠算、至四時左右、完全結束、秩序井然、各科考卷、亦靡封妥當、准今日起、開始評閱、至招考市區簡易小學、鄉區小學、鄉區簡易小學、及民衆學校校長教師、截止報名後、參加攷試、竟有四百五十六人之多、故該局、業已決定仍借第一中學、分五場舉行、決定十五十六兩日、先舉行筆試、計上午八時至九時半國文、九時三刻至十一時數學、十一時一刻至十二時一刻、教育法令、(考簡小或鄉小校長)、或社會教育法令、(考民衆學校校長者)、下午二至三時、敎育概論、或民衆教育概論、及教學法、三時一刻至四時半常識、俟筆試錄取後、再另訂日期舉行口試、以別去留云、

招商局新輪 海利號

已由英駛抵吳淞口

▲上海九日電、招商局第三艘新輪海利號、由英造竣駛華、已於九日晚八時駛抵吳淞口、定十日進口檢驗、再行接收、船主已定滕士樑、係隨該輪返國、

生產教育的曙光

小學自然衛生科教具 標本模型儀器藥品

◀分組發售預約▶

第一種 中華書局小學自然衛生課本適用之標本模型儀器

組別	種數	定價(元)
甲組	三一九	五六〇
乙組	二九二	八〇五
丙組	一五八	一〇四〇
三組共計	七六九	二四〇五

(說明)甲組係設備教具最簡要者。乙組係教具稍行擴充時應加備者。丙組係教具更行擴充時應加備者。

第二種 各書局小學自然衛生科教科書適用之標本模型儀器

組別	種數	定價(元)
甲組	三四〇	五二〇
乙組	三一六	六一五
丙組	九二	九三〇
三組共計	七四八	二〇六五

贈送說明書

第一種第二種目錄各一冊，定價洋兩元，凡學校及文化機關索閱，請備函蓋章，附郵票二十分，逕寄本局或製造廠，當寄贈。

預約辦法

(一)無論預約第一種或第二種，凡甲乙丙三組一次購置而一次繳款者，照定價五折。
(二)甲乙丙三組一次購置，於一年內分二次繳款者，照定價五五折。
(三)甲乙丙三組單購一組，一次繳款者，照定價五五折。
(四)甲乙丙三組單購一組，於一年內分二次繳款者，照定價六折。
(五)預約截止期 本年十二月底。

交貨辦法

(一)一次繳款者，甲組一個月交貨，乙組兩個月交貨，丙組三個月交貨。分局酌加包裝轉運日期。
(二)分期繳款者，第一次甲組一個月交貨，乙組兩個月交貨，丙組三個月交貨；第二次於付款後一個月，一齊交貨。分局酌加裝包轉運日期。

中華教育用具製造廠製造
(上海昆明路遼陽路口)
中華書局 各分局發售
(甲381)

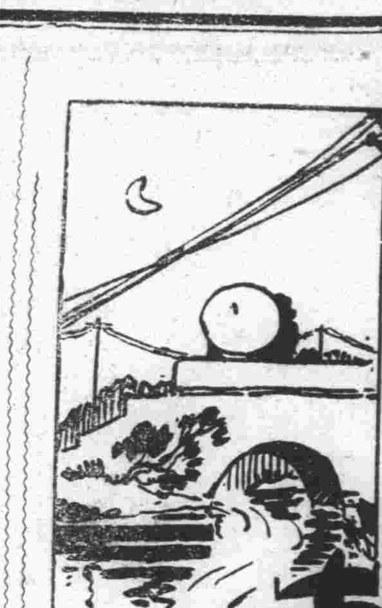

勢？

正辰

小二子侵沉在灰色夢幕中打盹，已入彌留時期，可是將死未死底當中，她總不時側耳期待。命……電鈴聲將她驚醒來，拖雙破鞋出來啓門，在未開之前；她底「來了」「小姐」聲未歇，門開處；小姐豎起眉毛，用皮鞋恨命底踢在小二子踝骨上。

「我怕你睡死了」小姐罵着，已踏進光滑地板上，祇有「咯咯咯咯」底鞋聲，小二子在後跟着，心中是「撲通撲通」的跳。

轉了兩道門，走進房來；將斗披擲在錦緞軟椅上，兩手互取手套，一邊說：

「叫你等門，偏死睡，害我等立半天」？

「今天洗被倦力了。」

「倦；你還要工錢嗎？」順脚又是一下。小二子哭聲起了，

「哭；老子踢死你，花兩塊錢買塊板，埋了倒乾淨。」

小二子被五百磅重的「罵嚇彈」壓伏了，收了淚祇是嗚咽。

快打水洗臉洗脚。

淘汰臉上的脂粉後；小姐躺在虎皮睡椅上，雙指夾了支香烟，死洋洋底吸，小二子立在門角前不動，膝骨猶隱隱餘痛。

今天有信嗎？

小二子連忙奔至梳妝台抽屜中，拿出紅綠五彩色一疊信獻上，仍退立門角中，小姐嘴中啣了香烟，兩手次第拆信，小二子留神望小姐底表情，俄而笑合了雙眸；俄而冷笑；俄而睜起兩眼；俄而太息；俄而……她臉上各樣表現底，似玩傀儡戲者容易變幻，閱完後，順手一擲，片片如蝴蝶，花色地毯上，刹時沾汚了。

「這信老爺見過嗎？」

「不；我從郵差手中接來的。」

「把被窩鋪好？」小姐臨睡前，叮囑小二子，明天要穿那件昨天新作的絲綿袍，將銀灰色絲襪拿出來，把我那雙皮鞋擦點油，，小二子一切預備完了，坐在地毯上擦鞋子，這時小姐鼾聲呼呼不歇，四野寂寥得可憐，小二子朦朧的，恍惚的眼，不時關閉，皮鞋經一翻摩練，光可鑑人，抬頭一望時針，已指上三點了。

黃花雖老 梅蕊可期

—白華—

「黃花雖老，梅蕊可期。」這是兩年前醉雲給我信來的兩句。

這裏，我來贈與一般沉浸在悲愁淵裏，尤其是嘆冬的人們，嘆冬的凋零之感的。

冬天，可嘆嗎？朔風就帶上了肅殺之氣，把大地裝點得殭冷的，沉寂的，淒涼的，在這肅殺的氣圍裏，很難找得到比較有一些的溫情，於是人們的心，也跟着不自主的趨向沉寂，殭冷，淒涼，雖或有一部份人提倡舉行什麼消寒之會。

且憶黃花的九月，那是一個怎樣可愛的季節，猶是那麼莊麗而幽清，菊有黃華，詩人是，怎樣的吟詠留連的贊歎過。

現在，時間是上冬的階段了，冬，凋零了凡是一切生物，一切生氣。

可是，黃花雖然殘老了，但我們也想到嗎？譬如一件事情，不要爲表面層所朦蔽。冬就難道沒有可愛的地方？

羅浮詠雪，鄧尉探梅。那賞梅的風致，還依稀存在着古人詩集裏。

在山涯，在水涯，梅蕊將綻放開來了。

嘆冬的人們，再不必悼惜黃花，感慨凋零了。我們預備着幾兩蠟屐，當「疎影橫斜暗香浮動」時候，讓我們來盡情地消受歌詠，準是，非常樂哪！

朋友我還得告訴你，往事雖然比較甜蜜一點，但不必作過去的憧憬了，前途的光明會等着你，只消我們放寬了心懷，踏緊了步伐，再加上兩字「努力」。

忘了題的詞數首

劍吾。

（一）落花

怎午夜，雨兼風，憔悴落花泥濘中，從此惜花人不在，爲言無復舊時容。

（二）離愁

事悠悠，臘離愁，二分明月在揚州；一分却在心頭。

一粒飯的歷程（續）

銀濤

—二共經過了十六個國？…

三，天氣更加暖了，播下的種子，也漸漸的生長了。一天，兩天，三天……長了，長了，農夫們穿着草鞋，背着手，看看自己的秧正在生長了，都笑着，回家去。再過了幾天，一片田野，都變成碧綠的顏色了。農人立在田中，把那些秧慢慢地拔了起來，扎成一個一個，很整的，擺在有水的田中。這事，謂之「拔秧」。

四，田中，闢得平平地，蓄着五六寸深的水，那時，到田野上一看，是個大湖似的。用了兩個農人，拿着一條長的草繩，立在兩方的堤上，定好距離，就把草繩放下，爲記號。這事，謂之「打格」。

五，「打格」好了以後，農人們就把拔起的秧，一把一把的插下，約相距一尺插秧一把，都插得很整齊的，我們若把東南西北的四株秧聯了起來，很像一個「四方形」，這事，謂之「插秧」。

六，四月了，去了春色，來了夏天，插下的秧，也隨着溫度而長起來了。彼風吹着，一起一伏的，很像河面上的漪漣似的。於是他們要加肥料了，或用糞尿，或用「肥田粉」，這事，謂之「灌秧」。

七，「秧」，慢慢地長了，大了，於是涼風拂過，都發出一種索息索的聲音。同時田中也有荒草生起來，於是就要把牠除去，以便秧苗容易生長。一個一個的農人伏在秧的中間，用兩手拔着廢草，口中唱着民歌，悠悠揚揚地，眞是好聽，這事，謂之「耘草」。

八，五月熱烈的陽光，把田中的水，晒乾了，於是他們赤着身體，拿着茶壺，用「引水車」引河水入田，這事，謂之「踏水」。

九，一片碧綠的稻田，漸漸的帶些灰火的顏色了，因爲稻正在發穎了。一天，兩天，三天，……由灰白的，而變成淡黃色了。天氣更加熱了，那一片黃色的稻頭，便漸漸地垂下來，因爲已經結成穀粒了。於是他們要在鷄聲喔喔的三更的候，就要到田中去，把稻一株一株的割下，這事，謂之「割稻」。

（未完）

大羅公叢鈔錄

——中國民族革命史料——

——太平天國文獻——

（十一）錢江上天王書 太平元年時在武昌

方今天下以利爲治，上下交征，風俗之壞，亦已極矣！人心之憤，亦已久矣「納賄損名，覩然民上，縉紳之途，亦已汚矣！而英雄豪傑之士，抱負名節，伏處於山林莽野之間者，亦已困矣！磅礴鬱勃之氣，積久必宣，有王者起，孰不欲去其舊染之汚，拭目而觀新命之鼎哉。佈置調度，此其大略也。欲成基業，願勿他圖！夫草茅崛起，締造艱難，必先有抱括宇宙之心，而後有轉環乾坤之力；知民爲貴，得民則興。知賢之爲貴，得賢則治；如漢高之寬洪大量，如明太祖之夙夜精勤，一旦天人合應，順時而動，事機之來，無可言喻；否則眷戀武昌，預懷得寸則寸之思，偏隅自是，因循歲月，疆宇不增，糧竭衆危，四面受敵，大勢已去，不能復振，噬臍之悔，誠有非吾屬所忍言者矣！江合觀天下之際，詳察地理之宜，謹撰興王之策十有二條，伏乞採擇施行，實爲至幸！（未完）

衍廬詩話

自强

偶於某處，見有題子陵釣台詩，不知出自何人手筆，可謂古今歌誦子陵者一大翻案，詩曰：『一著羊裘便有心，虛名傳誦到如今；當時若著簑衣去，烟水茫茫何處尋。』

古今詠牡丹詩者，大多作誦揚語，所謂國色天香富貴花是也。偶於元人集中，見一創格，不落平常窠臼，語亦新穎可喜，詩曰：『棗花似小能成實，桑葉雖粗解作絲；惟有牡丹如斗大，不成一事又空枝』。

某女士有隽才能詩，嘗見其有端午口占一首曰：『滿斟碧酒泛菖蒲，先醉婆婆後小姑；婆醉有儂儂有壻，小姑醉煞憑誰扶』。讀之如見一嬌憨少婦，恍在目前，令人神往。

李淸臣謁韓魏公，門吏不爲報，飾詞以方睡對，李憤而題詩於壁曰：『公子乘閒臥碧廚，白衣老吏慢寒儒；不知夢見周公後，曾說當年吐哺無』？冷語侵人，可畏復可喜，文人之筆如刀，信然。

宏光末年，有一詩丐，因憤當國氣節蕩然，曾有留題武定橋詩一首：爲人傳誦，詩曰：『三百年來養士朝，如何用武盡奔逃；綱常留在卑人院，乞丐羞存命一條』。大節凜然，可以風世。

崇禎時湖廣巡撫宋一鶴，因公失敗，家屬沒於官，有妾某，金陵產，以色藝聞，門客王某謀納之，已聘，終爲謝參政先期娶去，時人有詩嘲云：『歌舞叢中度歲華，一朝忽去抱琵琶；前身定是烏衣燕，不入王家入謝家』一時爭相傳誦。

醫藥介紹欄

透膜減淋

一號專治急性五淋白濁膀胱炎尿道炎等 二號專治慢性小便刺痛尿道腫脹及亞急性及多年不斷根老濁攝護腺炎膀胱炎 三號專治婦女赤白帶下小腹脹痛子宮炎等 一九三四療濁新藥

代售處 上海信德藥行出品 南京新街口郵局對面 定價每盒三元暫售二元 外埠函購寄費加一郵票通用

首都醫院

專門 花柳科 梅毒下疳 白濁橫痃 ▲專割包皮過長絕無痛苦▲ 白濁斷根電氣療法 新久白濁負責除根 院址 糖坊橋

丹鳳街八十三號 ▲粵京港 蔡安利▲

烏鷄白鳳丸 專治婦女月經不勻或先後肚痛子宮寒冷諸症百損各種暗病等症（每盒二元）

夜夢遺精丸 專治男女遺洩滑精有夢無夢腎虧流精女子白帶等症服之立即見效（每瓶一元）

三鞭壯陽酒 ▲大瓶壹元陸角小瓶捌角▲ 此酒以三鞭爲主而佐以參薯補氣旺血之藥釀成故能壯陽益精治男子腎精冷寒隱痿無力遺精早洩夜多小便女子腰虛月經失調等症

蔭蒼診療所 主治

內外皮膚婦孺眼耳喉科

專門 勿論新久白濁筋骨酸痛四肢麻木各期梅毒等症

花柳 設置新式電氣治療負責除根毫無痛苦取費從廉

時間每日 上午八時至十二時 下午二時至九時

地址（夫子廟泮宮）電話二一九九零

博愛醫院 花柳專門

五淋白濁婦女白帶新藥根治橫痃下疳各期梅毒備有電氣科檢查科負責治療

院長留日醫學士戴大青 地址西華門四條巷一六三 電話…二一六三七

內科外科產婦科檢查科幷備有清潔病室

光中醫院

人工太陽燈 大號總院香舖營 室分院顏料坊

電話 二二七九〇 二二七九八

有志戒烟者鑑

敝院長鄧朝榮醫師 用最新科學方法戒煙使戒者不受痛苦斷根拔毒永不反癮並用滋補珍品使恢復固有康健如有夙疾同時治愈輕者一星期斷藥脫癮住院走戒聽便如在他〓受戒而遇痛苦困難不能繼續者請來敝院定可完成戒煙之志願 贈送戒煙須知 中山東路土街口廣仁醫院謹啓 電話二二七六六號

哈！哈！冷天到了

諸君欲選購溫煖禦寒之棉絮被胎請往

本店爲顧客設想經濟耐用堅持久起見聘請湘省技師選各地山花精製良被絮捲花出品並售絲棉被著名聲譽輕重適宜價廉物美各界惠顧極表歡迎 湖南楚華商店

地址碑亭巷中

文海醫院 正式開幕

本院應診以來瞬經匝月一切佈置益臻妥善爰定於九月一日正式開幕在開幕後兩月內各項收費仍舊減半用留紀念勉應就診諸君要求 院長留日醫學士古文海 院址成賢街五十五號 電話三一四五二號

世界公推唯一老牌 馬應龍

在北平開設有年 專門眼藥 南京下關大馬路北首西 砂眼及各目病用馬家眼藥 神效偉大

英美牙科專門 ◉牙醫師主辦 政府註冊◉

口腔外科 缺牙補綴 科學洗牙 治療拔牙 牙列矯正 各種鑲牙

院址 新街口妙機公司斜對面

介紹婦科聖藥人參玉液金丹

專治婦女經血不調血寒血熱血崩赤白帶下乾血癆瘀蒸腹痛發燒經後發冷隔胸悶肝鬱不舒體虛血虧面黃肌瘦常患小產久不受孕胎逆產虛功能調經種子滋陰補虛育胎子母俱安遇此種雜症隨引化服靈驗異常幸勿尋常視之

南京代售處太平路松濤巷口祥豐北平蜜餞水果店

介紹良醫樊君省默

研究西醫多年歷任軍政學各機關醫官茲因倦遊歸來熱心濟世設診所於本京北門橋魚市大街東南藥房分號樓上並備有電療器械統治內科皮膚花柳各症同人深知其學識經驗均極宏富特爲樂介紹

病診時間 上午九時至十二時 下午出診

介紹人 劉哲 潘哲人 張競平 冉錫章 熊振德 黃駿 馬駿 張文壇 艾善準 扶國城 王國鴻 趙連泰

留美牙科醫士 康兆尹 博士

院址 鼓樓醫院 南首中正路

太平路花牌樓 老大綸綢緞局

鋪面時新綢緞 二樓呢絨棉布 三樓粗細皮貨 時裝大衣

浙甯 維新酒樓

華僑創辦 清潔無比

爲新運大犧牲 標準筵席每席十元

八大菜：蟹粉魚翅 京葱扒鴨 清燉元蹄 冬菇蒸雞 彩燒黃魚 冰㸆明骨 鍋鉄火腿 金鈎釣月

四熱炒：青荳蝦仁 炸櫻力蛋 雞火鮑魚 牡丹雞片 四大鮮菓 四雙品盆 二道點心 各客手碟

房間寬暢 清潔雅座 名地口味 人人適宜 各界駕臨 毋任歡迎

優待奉送顧客香茗

衛生諸君 請來嘗試

中山東路 財政部對面 二二二五六

揚州恆順醬園分號

國歷十一月十日開幕 大廉價 大贈品

本園出品：揚州名產 三伏醬油 著名醬菜 裝璜美麗 罐頭小菜 各種秋油 一應俱全 送禮咸宜

南京分店 洪武路二八九號

浙紹 大集成酒菜社 重到名貴陳酒 自運洋澄肥蟹 廣告

本店開設夫子廟貢院西街，時已一年，辱承惠顧諸君，交口稱許，譽滿京華，本店受寵若驚，益加奮勉。當此金風薦爽，蟹老鷄肥，而坐對黃花持鰲飲酒，雅聚聯歡其樂何如，本主人特聘改良名廚，烹調蘇浙時菜味道醋美，房屋設備雅潔，價目克己，招待週到，無待贅述。玆更由紹地不惜重資，採集馳名遠年陳酒，以副各界惠顧高誼，如異香竹靑貢品，醍醐善釀，太雕等品，均經珍之有十餘年者，有三四十年者，尚有本主人特製福橘女珍酒，係按古方秘製，凡士女界飲之，最有益於衛生，功能通經活血，潤氣寬胸，調經種子，效力甚偉，一經購服，方知誠實無欺，如荷惠顧，曷勝歡迎

本主人謹啓 電話二二四六八號

朱雀路 綺美 時裝新服店

要經濟合時的大衣▲ 請到本號來

益仁巷 美利 時裝新服店

要時美麗華貴的裝大衣▲ 請到本號來

專門技師富有美術經驗 製裁合身使君稱心滿意！

試金石命相

吉凶禍福 一見分明 直言無隱 判斷如神

各界諸君 如有疑難 請來一談 立指迷津

硯設太平路中環球飯店一二一四號